

SIEMENS



Pralkosuszarka

WD14H420PL

siemens-home.bsh-group.com/welcome

pl Instrukcja obsługi i ustawiania

Register
your
product
online

Nowa pralkosuszarka

Gratulujemy zakupu nowej pralkosuszarki marki Siemens.

Zachęcamy do przeczytania instrukcji obsługi i zapoznania się z zaletami nowej pralkosuszarki.

Każde urządzenie opuszczające nasz zakład zostało starannie sprawdzone pod kątem działania i stanu, aby sprostać wysokim wymaganiom jakości urządzeń marki Siemens.

W celu uzyskania szczegółowych informacji oraz zapoznania się z ofertą naszych produktów, wyposażenia dodatkowego, części zamiennych oraz usług serwisowych można odwiedzić naszą stronę internetową www.siemens-home.bsh-group.com lub skontaktować się z serwisem.

Jeśli w instrukcji obsługi i ustawiania opisane są różne modele, w odpowiednich miejscach wskazane są różnice.



Przed użyciem pralkosuszarki należy przeczytać niniejszą instrukcję obsługi i ustawiania!

Zasady prezentacji

Ostrożnie!

Taka kombinacja symbolu i hasła ostrzegawczego wskazuje na sytuację, która jest potencjalnie niebezpieczna. Niezachowanie środków ostrożności może prowadzić do obrażeń lub śmierci.

Uwaga!

To hasło ostrzegawcze wskazuje na sytuację, która jest potencjalnie niebezpieczna. Niezachowanie środków ostrożności może spowodować szkody materialne lub zanieczyszczenie środowiska.

Wskazówka / Rada

Wskazówki odnośnie optymalnej eksploatacji urządzenia / przydatne informacje.

1. 2. 3. / a) b) c)





Poszczególne etapy działania są oznaczone cyframi lub literami.

■ / -

Elementy wykazów są oznaczone punktem lub myślnikiem.

Spis treści

	Przeznaczenie urządzenia 4	Panel sterowania 25	Panel wyświetlacza 26
	Instrukcje bezpieczeństwa 5		Rzeczy do prania 28
	Dzieci/inne osoby/zwierzęta 5		Przygotowanie rzeczy do prania 28
	Instalacja 7		Przygotowanie wypranej odzieży do suszenia 29
	Obsługa 9		Obsługa urządzenia 30
	Czyszczenie/konserwacja 12		Przygotowanie pralko-suszarki 30
	Ochrona środowiska 13		Wybór programu/Włączenie urządzenia 30
	Opakowanie/zużyte urządzenia 13		Ustawienie programu prania 31
	Sugestie i wskazówki 14		Ustawienie programu suszenia 31
	Instalacja i podłączenie 14		Załadowanie rzeczy do prania 32
	Akcesoria standardowe 14		Dozowanie i dodawanie proszku i płynu zmiękczającego 32
	Montaż 15		Rozpoczęcie programu 33
	Zabezpieczenie instalacji 15		Blokada zabezpieczająca przed dziećmi 34
	Miejsce instalacji 15		Dokładanie prania 34
	Montaż urządzenia na podstawie lub drewnianej podłodze z belek 16		Zmiana programu 34
	Montaż urządzenia pod/pomiędzy elementami zabudowy kuchni 16		Przerwanie lub zakończenie programu 34
	Usuwanie zabezpieczeń transportowych 17		Koniec programu 35
	Długości przewodu elastycznego i kabla 17		Po praniu/suszeniu 35
	Podłączenie dopływu wody 18		Przegląd programów 36
	Doprowadzenie wody 18		Program na pokrętle wyboru programu 36
	Odprowadzanie wody 19		Tabela ustawień suszenia 40
	Odprowadzenie do umywalki 19		Krochmalenie 41
	Odprowadzenie do syfonu 20		Farbowanie/wybielanie 41
	Odpływ do plastikowego przewodu z gumową tuleją lub do kanału ściekowego 20		Namaczanie 41
	Poziomowanie 20		Zmiana ustawień domyślnych programu 41
	Podłączenie do prądu 21		Temp. 41
	Przed pierwszym cyklem prania/suszenia 21		Wirowanie 41
	Transport 22		Suszenie 42
	Najważniejsze informacje w skrócie 23		Koniec za 42
	Prezentacja urządzenia 24		Wybór dodatkowych funkcji 43
	Pralko-suszarka 24		≡ (SpeedPerfect) 43
			Ⓜ (EcoPerfect) 43

 (Woda plus)	43
 (Płukanie plus)	43
 (Mniej zagniecień)	43
 (Pranie wstępne)	43

 Ustawianie głośności sygnału	44
--	----

 Czyszczenie i konserwacja	45
---	----

Obudowa urządzenia/Panel sterowania	45
Bęben	45
Usuwanie kamienia	45
Czyszczenie zasobnika na środek piorący	45
Zablokowana pompa odprowadzająca	46
Przewód odprowadzający w syfonie zablokowany	46
Zablokowany filtr w przewodzie doprowadzającym wodę	47
Zablokowany filtr powietrza	47

 Usterki i sposób ich usuwania 48	
Awaryjne zwolnienie, np. w przypadku awarii zasilania.	48
Informacje na panelu wyświetlacza	49
Usterki i sposób ich usuwania.	50

 Serwis posprzedażny	53
---	----

 Parametry techniczne	53
---	----

 Wartości zużycia	54
--	----

Przeznaczenie urządzenia

- Urządzenie jest przeznaczone wyłącznie do użytku w warunkach domowych.
- Nie instalować ani nie używać urządzenia w żadnym miejscu narażonym na ujemne temperatury ani na zewnątrz. Istnieje ryzyko, że w przypadku zamarznięcia pozostałej w nim wody urządzenie ulegnie uszkodzeniu. Zamarznięte węże mogą ulec rozerwaniu/rozsadzeniu.
- Urządzenie może być używane wyłącznie do prania w warunkach domowych, rzeczy nadających się do prania maszynowego lub tkanin wełnianych do prania ręcznego (patrz etykieta na danym egzemplarzu). Zabrania się używania urządzenia do celów niezgodnych z jego przeznaczeniem.
- Urządzenie może być używane wyłącznie do suszenia i odświeżania domowego prania, składającego się z rzeczy upranych w wodzie i nadających się do suszarki bębnowej (patrz etykieta na danym egzemplarzu). Zabrania się użytkowania urządzenia do celów niezgodnych z jego przeznaczeniem.
- Urządzenie jest przystosowane do działania z użyciem wody wodociągowej i z zastosowaniem dostępnych w sprzedaży środków piorących i zmiękczających (przeznaczonych do pralek automatycznych).
- Urządzenie jest przeznaczone do użytkowania na wysokości do 4000 m n.p.m.

Przed włączeniem urządzenia:

Sprawdzić, czy nie ma na nim widocznych uszkodzeń. Nie użytkować urządzenia, jeśli jest uszkodzone. Jeśli zaistnieją jakieś problemy, prosimy o zwrócenie się do wyspecjalizowanego dealera lub naszego punktu obsługi klienta.

Należy zapoznać się i postępować według instrukcji obsługi i instalacji oraz wszelkich pozostałych informacji dołączonych do urządzenia.

Należy zachować tę dokumentację do późniejszego użytku lub do użytku przyszłego właściciela.



Instrukcje bezpieczeństwa

Poniższe informacje dotyczące bezpieczeństwa i ostrzeżenia służą zminimalizowaniu ryzyka obrażeń i szkód materialnych w Twoim otoczeniu.

Tym niemniej, ważne jest podjęcie czynności zapobiegawczych oraz zachowanie odpowiedniej ostrożności podczas montażu, konserwacji, czyszczenia oraz użytkowania urządzenia.

Dzieci/inne osoby/zwierzęta



Ostrzeżenie

Ryzyko utraty życia!

Dzieci oraz inne osoby, które nie są w stanie ocenić ryzyka wiążącego się z używaniem urządzenia mogą ulec zranieniu lub znaleźć się w sytuacjach zagrożenia życia. Dlatego należy pamiętać:

- To urządzenie może być używane przez dzieci powyżej 8 lat oraz osoby z obniżonym poziomem możliwości fizycznych, sensorycznych lub umysłowych, a także osoby bez doświadczenia czy wiedzy o bezpiecznym używaniu urządzenia pod warunkiem, że osoby te rozumieją potencjalne ryzyko, jakie wiąże się z używaniem tego urządzenia.
- Dzieciom należy zabronić zabawy tym urządzeniem.
- Nie zezwalać dzieciom na czyszczenie ani na konserwację urządzenia bez nadzoru osoby dorosłej.
- Należy pilnować, aby dzieci w wieku poniżej 3 lat oraz zwierzęta nie przebywały w pobliżu urządzenia.
- Dzieci ani osoby, które nie są w stanie ocenić ryzyka nie mogą bez nadzoru pozostawać w pobliżu urządzenia.

Ostrzeżenie

Ryzyko utraty życia!

Dzieci mogą zatrzaskać się w urządzeniach, znajdując się tym samym w sytuacji zagrożenia życia.

- Nie umieszczają urządzeń za drzwiami, ponieważ może to utrudnić otwarcie drzwi urządzenia bądź też spowodować, że ich otwarcie będzie w ogóle niemożliwe.
- Gdy urządzenie osiągnie kres swojego okresu eksploatacyjnego, wyciągnąć wtyczkę z gniazdka **przed** odcięciem kabla zasilającego, a następnie zniszczyć zamek znajdujący się na drzwiach urządzenia.

Ostrzeżenie

Ryzyko uduszenia się!

Jeżeli pozwolimy dzieciom bawić się opakowaniem/folią lub częściami opakowania, będą mogły się tym owinąć lub naciągnąć na głowę i może dojść do uduszenia.

Chronić z dala od dzieci opakowanie/folię lub części opakowania.

Ostrzeżenie

Ryzyko zatrucia!

Środki piorące i preparaty do tkanin mogą spowodować zatrucie w przypadku ich spożycia.

W razie przypadkowego połknięcia środka, należy zasięgnąć porady lekarza. Środki piorące i preparaty do tkanin należy przechowywać poza zasięgiem dzieci.

Ostrzeżenie

Podrażnienie oczu/skóry!

Kontakt ze środkami piorącymi i zmiękczejacymi może spowodować podrażnienie oczu lub skóry.

W razie dostania się do oczu/kontakt z skórą środka piorącego lub preparatu do tkanin, dokładnie przepłukać oczy/skórę. Środki piorące i preparaty do tkanin należy przechowywać poza zasięgiem dzieci.

Instalacja

Ostrzeżenie

Ryzyko porażenia prądem / pożaru/ szkód materialnych/ uszkodzenia urządzenia!

Jeżeli urządzenie nie zostało prawidłowo zamontowane, może dojść do niebezpiecznej sytuacji. Upewnić się, że:

- Napięcie w gniazdku jest zgodne z napięciem określonym na urządzeniu (tabliczka identyfikacyjna). Poziomy obciążenia oraz wymagana ochrona bezpiecznika są określone na tabliczce identyfikacyjnej.
- Wtyczka do sieci zasilającej oraz gniazdko wtykowe z bolcem ochronnym pasują do siebie oraz że instalacja uziemiająca została prawidłowo wykonana.
- Przekrój poprzeczny kabla w instalacji jest odpowiedni.
- Swobodny dostęp do wtyczki sieciowej musi być zapewniony przez cały czas. Jeśli nie jest to możliwe, w celu zapewnienia zgodności z odpowiednimi przepisami w zakresie bezpieczeństwa, do instalacji podłączonej na stałe należy wbudować przełącznik (2-biegunowy wyłącznik) zgodny z przepisami dotyczącymi instalacji elektrycznych.

- W przypadku zastosowania stacjonarnego wyłącznika nadmiarowo-prądowego, używać tylko takiego wyłącznika, który ma następujące oznaczenie: . Obecność tego oznaczenia jest jedynym sposobem na upewnienie się, że spełnia on wymagania wszystkich obowiązujących przepisów.

Ostrzeżenie

Ryzyko porażenia prądem/ ryzyko pożaru/ryzyko szkód materialnych/ryzyko dla urządzenia!

Jeżeli kabel do podłączenia do sieci elektrycznej był modyfikowany lub uległ uszkodzeniu, może to skutkować porażeniem prądem, zwarcie lub pojawieniem się ognia z racji jego przegrzania. Przewód zasilający nie jest skręcony, zgnieciony lub zmodyfikowany i nie styka się z żadnym źródłem ciepła.

Ostrzeżenie

Ryzyko pożaru/ryzyko szkód materialnych/uszkodzenia urządzenia!

Używanie przedłużaczy lub rozgałęźników może zakończyć się pożarem wskutek przegrzania lub zwarcia. Podłączyć urządzenie bezpośrednio do odpowiednio zamontowanego gniazdka z uziemieniem. Nie używać przedłużaczy, rozgałęźników ani listew wielogniazdkowych.

Ostrzeżenie

Ryzyko dla zdrowia/ryzyko szkód materialnych/ uszkodzenia urządzenia!

- Urządzenie może wibrować lub przemieszczać się w trakcie użytkowania, co potencjalnie może skutkować obrażeniami lub szkodami materialnymi. Ustawić urządzenie na czystej, równej i twardej powierzchni przy pomocy poziomicy, a następnie przytwierdzić w wypoziomowanej pozycji wykorzystując wkęcane podstawki.
- W przypadku pochwycenia jednego z wystających elementów urządzenia (np. drzwi) w celu podniesienia urządzenia bądź jego przesunięcia, element taki może się oderwać i spowodować obrażenia. Nie chwytać za żadne wystające elementy urządzenia w celu jego przesunięcia.

Ostrzeżenie

Ryzyko odniesienia obrażeń!

- Urządzenie jest bardzo ciężkie. Jego podnoszenie może spowodować obrażenia. Nie podnosić tego urządzenia samodzielnie.

- Urządzenie to posiada ostre krawędzie, które mogą spowodować okaleczenie dłoni. Nie chwytać urządzenia za ostre krawędzie. Podnosić je jedynie po założeniu rękawic ochronnych.
- Jeżeli przewody lub kable elektryczne nie są poprowadzone prawidłowo, można się o nie potknąć i odnieść obrażenia. Poprowadzić przewody i kable tak, aby nie stanowiły zagrożenia potknięcia.

Uwaga!

Szkody materialne/ uszkodzenie urządzenia

- Jeżeli poziom wody jest zbyt wysoki lub zbyt niski, urządzenie może nie działać poprawnie, co może spowodować szkody materialne lub uszkodzenie urządzenia. Upewnić się, że woda dostarczana jest pod ciśnieniem min. 100 kPa (1 bar) i nie przekraczającym 1000 kPa (10 bar).
- Jeżeli węże dostarczające wodę zostały zmodyfikowane lub uszkodzone, może to spowodować szkody materialne lub uszkodzenie urządzenia. Węże dostarczające wodę nie mogą być skręcone, zgniecione, zmodyfikowane ani przecięte.

- Użycie węży innych marek do podłączenia urządzenia do źródła wody może spowodować szkody materialne lub uszkodzenie urządzenia.
Używać jedynie węży dostarczanych wraz z urządzeniem, lub oryginalnych węży zapasowych przeznaczonych do tego urządzenia.
- Urządzenie jest zabezpieczone na czas transportu za pomocą urządzeń blokujących. Jeżeli przed przystąpieniem do użytkowania urządzenia blokady używane podczas transportu nie zostaną usunięte, może to spowodować uszkodzenie urządzenia.
Przed przystąpieniem do użytkowania urządzenia po raz pierwszy należy usunąć wszystkie blokady używane podczas transportu.
Dopilnować, aby zachować oddzielnie blokady do transportu. Jeżeli urządzenie będzie ponownie transportowane, dla uniknięcia jego uszkodzenia należy ponownie zamontować blokady do transportu.

Obsługa



Ostrzeżenie

Ryzyko eksplozji/ryzyko pożaru!

Pranie, które wchodziło w kontakt z rozpuszczalnikami, olejem, woskiem, środkami do usuwania wosku, farby, smaru lub plam, może spowodować pojawienie się ognia podczas suszenia w maszynie lub też spowodować w niej eksplozję. Dlatego należy pamiętać:

- Przed przystąpieniem do suszenia w maszynie, dokładnie przepłukać pranie ciepłą wodą oraz środkiem piorącym.
- Nie umieszczać rzeczy przeznaczonych do suszenia w urządzeniu, jeżeli nie zostały wcześniej uprane.
- Nie używać tego urządzenia, jeżeli do czyszczenia tego prania były stosowane przemysłowe środki chemiczne.

⚠ Ostrzeżenie
Ryzyko eksplozji/ryzyko pożaru!

- Prane rzeczy, na których zastosowano środki czyszczące zawierające rozpuszczalniki, np. odrdzewiacze, rozpuszczalniki do czyszczenia, stwarzają ryzyko wybuchu w bębnie. Przed przystąpieniem do prania w maszynie, dokładnie przepłukać wodą przeznaczone do prania rzeczy.
- Niektóre rzeczy mogą się zapalić, gdy suszenie jest w toku lub nawet spowodować, że urządzenie zapali się lub eksploduje. Usunąć wszelkie zapalniczki i zapałki z kieszeni z ubrań.
- Jeżeli w pobliżu urządzenia w powietrzu znajduje się miął węglowy lub mąka, może to spowodować eksplozję. Upewnić się, że obszar wokół urządzenia jest czysty, gdy jest ono w ruchu.

⚠ Ostrzeżenie
Ryzyko pożaru/ryzyko szkód materialnych/uszkodzenia urządzenia!

Jeżeli program zostaje przerwany przed zakończeniem cyklu suszenia, uniemożliwia to należyte wystygnięcie prania i pranie może się zapalić albo może dojść do zaistnienia szkód materialnych lub uszkodzenie urządzenia.

- Podczas ostatniej części cyklu suszenia, pranie w bębnie nie jest podgrzewane (cykl chłodzenia). Służy to zagwarantowaniu, że pranie pozostaje w temperaturze, która uniemożliwia jego uszkodzenie.
- Nie wyłączać urządzenia przed zakończeniem cyklu suszenia, chyba że wszystkie rzeczy zostaną z bębna wyjęte i rozłożone (w celu uwolnienia z nich ciepła).

⚠ Ostrzeżenie
Ryzyko zatrucia!

Trujące opary mogą być wydzielane przez środki do czyszczenia zawierające rozpuszczalniki, np. rozpuszczalnik do czyszczenia. Nie używać środków do czyszczenia zawierających rozpuszczalniki.

⚠ Ostrzeżenie
Ryzyko odniesienia obrażeń!

- Opieranie się/siedzenie na drzwiach urządzenia, gdy są otwarte, może skutkować przewróceniem się urządzenia i spowodować obrażenia. Nie opierać się o otwarte drzwiczki urządzenia.
- Wchodzenie na urządzenie może prowadzić do złamania się jego blatu i spowodować obrażenia. Nie wchodzić na urządzenie.

- Sięganie do bębna, gdy nadal się obraca naraża dłoń na zranienie. Należy poczekać, aż bęben przestanie się obracać.

Ostrzeżenie

Ryzyko poparzenia!

Podczas prania w wysokich temperaturach istnieje ryzyko poparzenia w wyniku kontaktu z gorącym roztworem wody i środka piorącego (np. podczas spuszczenia gorącego roztworu do umywalki).

Nie wkładać rąk do gorącego roztworu wody ze środkiem piorącym.

Ostrzeżenie

Podrażnienie oczu/skóry!

Środki piorące i preparaty do tkanin mogą rozprysnąć, jeśli szufladka na środki piorące pozostanie otwarta podczas pracy urządzenia.

W razie dostania się do oczu/kontakt z skórą środka piorącego lub preparatu do tkanin, dokładnie przepłukać oczy/skórę. W razie przypadkowego połknięcia środka, należy zasięgnąć porady lekarza.

Uwaga!

Szkody materialne/ uszkodzenie urządzenia

- Jeżeli ilość prania w urządzeniu przekracza limit ładowności, może ono nie działać poprawnie lub też spowodować szkody materialne albo uszkodzenie urządzenia. Nie przekraczać limitu ładowności suchego prania. Pilnować, aby nie przekraczać limitów określonych dla poszczególnych programów. → *Strona 36*
- Pianka lub guma piankowa może ulec deformacji i roztopić się podczas suszenia w urządzeniu. Nie suszyć w urządzeniu rzeczy zawierających piankę lub gumę piankową.
- Wlanie nieodpowiedniej ilości środka piorącego lub środka czyszczącego do urządzenia może spowodować szkody materialne lub uszkodzenie urządzenia. Używać środków piorących/płynów zmiękczających zgodnie z instrukcjami producenta.

Czyszczenie/konserwacja

Ostrzeżenie **Ryzyko utraty życia!!**

Urządzenie jest zasilane prądem elektrycznym. Kontakt z elementami znajdującymi się pod napięciem oznacza ryzyko porażenia prądem. Dlatego należy pamiętać:

- Wyłączyć urządzenie. Odłączyć urządzenie od zasilania prądem (wyciągnąć wtyczkę).
- Nigdy nie chwytać wtyczki wilgotnymi rękami.
- W momencie usuwania wtyczki z gniazdka, zawsze chwytać za wtyczkę a nie za kabel, ponieważ w przeciwnym przypadku może to spowodować uszkodzenie kabla.
- Nie wprowadzać modyfikacji technicznych do urządzenia ani jego elementów.
- Wszelkie naprawy lub inne prace na urządzeniu powinny być wykonywane jedynie przez nasz punkt serwisowy lub przez elektryka. To samo odnosi się do wymiany kabla elektrycznego (jeśli konieczne).
- Zapasowe kable elektryczne mogą być zamówione w naszym punkcie serwisowym.

Ostrzeżenie **Ryzyko zatrucia!**

Trujące opary mogą być wydzielane przez środki do czyszczenia zawierające rozpuszczalniki, np. rozpuszczalnik do czyszczenia. Nie używać środków do czyszczenia zawierających rozpuszczalniki.

Ostrzeżenie **Ryzyko porażenia prądem/ szkód materialnych/ uszkodzenia urządzenia!**

Jeżeli wilgoć dostanie się do urządzenia, może to być przyczyną zwarcia. Do czyszczenia urządzenia nie należy używać myjki ciśnieniowej, oczyszczacza parowego, węża ani pistoletu na parę.

Ostrzeżenie **Ryzyko dla zdrowia/ryzyko szkód materialnych/ uszkodzenia urządzenia!**

Użycie części zamiennych oraz akcesoriów innych marek jest niebezpieczne i może spowodować uszkodzenie zdrowia, szkód materialnych lub też uszkodzenie urządzenia. Ze względów bezpieczeństwa należy używać jedynie oryginalnych części zamiennych.

Uwaga!**Szkody materialne/
uszkodzenie urządzenia**

Środki czyszczące i środki impregnujące do tkanin (np. odplamiacze, spryskiwacze do prania wstępnego itp.) mogą spowodować uszkodzenia w przypadku zetknięcia się z powierzchniami urządzenia. Dlatego należy pamiętać:

- Aby takie środki nie stykały się z powierzchnią urządzenia.
- Czyścić urządzenie jedynie wodą i wilgotną szmatką.
- Natychmiast usuwać wszystkie środki piorące, spryskiwacze i inne pozostałe rzeczy.

**Ochrona środowiska****Opakowanie/zużyte
urządzenia**

To urządzenie jest oznaczone zgodnie z Dyrektywą Europejską 2012/09/UE oraz polską Ustawą z dnia 11 września 2015 „O zużytym sprzęcie elektrycznym i elektronicznym” (Dz.U. z dn. 23.10.2015 poz. 11688) symbolem przekreślonego kontenera na odpady. Takie oznakowanie informuje, że sprzęt ten, po okresie jego użytkowania nie może być umieszczany łącznie z innymi odpadami pochodzącymi z gospodarstwa domowego. Użytkownik jest zobowiązany do oddania go prowadzącym zbieranie zużytego sprzętu elektrycznego i elektronicznego. Prowadzący zbieranie, w tym lokalne punkty zbiórki, sklepy oraz gminne jednostki, tworzą odpowiedni system umożliwiający oddanie tego sprzętu. Właściwe postępowanie ze użytym sprzętem elektrycznym i elektronicznym przyczynia się do uniknięcia szkodliwych dla zdrowia ludzi i środowiska naturalnego konsekwencji, wynikających z obecności składników niebezpiecznych oraz niewłaściwego składowania i przetwarzania takiego sprzętu.

Sugestie i wskazówki

- Wykorzystywać maksymalną ilość prania przewidzianą w używanym programie.
Przegląd programów → *Strona 36*
- Normalnie zabrudzone tkaniny należy prać bez prania wstępnego.
- **Tryb energooszczędny:** podświetlenie wyświetlacza wyłącza się po kilku minutach, miga lampka przycisku **Start/Pauza**. Aby ponownie włączyć podświetlenie, wybrać dowolny przycisk. Tryb energooszczędny nie włącza się, gdy trwa program.
- Dostępne temperatury odnoszą się do wartości podanych na metkach tekstyliów. Temperatury panujące w urządzeniu mogą się różnić od podanych, ma to na celu uzyskanie optymalnego stosunku między zużyciem energii i skutecznością prania.
- Jeśli pranie będzie następnie suszone w urządzeniu, należy wybrać maksymalną prędkość wirowania. Im mniej wody pozostanie w upranych rzeczach, tym mniej czasu i energii będzie wymagać ich wysuszenie.
Nie należy suszyć prania ociekającego wodą.
- Dobrze wietrzyć pomieszczenie, w którym zainstalowane jest urządzenie i regularnie czyścić filtr wlotowy powietrza.
Czyszczenie i konserwacja → *Strona 45*
oraz montaż i podłączenie → *Strona 14*



Instalacja i podłączenie

Akcesoria standardowe

Wskazówka: Sprawdzić pralko-suszarkę pod kątem ewentualnych uszkodzeń podczas transportu. Uszkodzonej pralko-suszarki nie wolno włączać. W przypadku jakichkolwiek zastrzeżeń, należy skontaktować się z firmą dealerską, w której urządzenie zostało zakupione lub z naszym serwisem posprzedażnym.

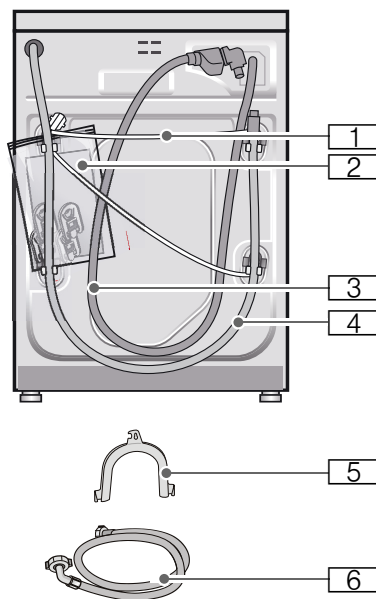

- 1 Przewód sieciowy
- 2 Siatka:

- Instrukcja obsługi i ustawiania
- Wykaz punktów serwisowych*
- Gwarancja*
- Zaślepki do otworów po usunięciu zabezpieczeń transportowych

- 3 Waż dopływowy w przypadku modelu AquaStop
 - 4 Waż odpływowy
 - 5 Uchwyt do mocowania węża odpływowego*
 - 6 Waż dopływowy w przypadku modeli Standard/Aqua-Secure
- * w zależności od modelu

Wskazówka:

Opaska zaciskowa Ø 24–40 mm (do kupienia w sklepie specjalistycznym) jest również potrzebna do podłączenia do syfonu.

Podłączenie dopływu wody

→ *Strona 18*

Przydatne narzędzia:

- Poziomnica do wyrównania
→ *Strona 20*
- Klucz gniazdowy rozmiar 13: do poluzowania zabezpieczeń transportowych
→ *Strona 17*
i rozmiar 17: do wyrównania nóżek urządzenia
→ *Strona 20*

Montaż

Wskazówka: Wilgoć w bębnie wynika z testów końcowych.

Zabezpieczenie instalacji



Ostrzeżenie

Ryzyko odniesienia obrażeń!

- Pralko-suszarka jest ciężka. Należy uważać podczas jej podnoszenia.
- Jeśli pralko-suszarka jest podnoszona za wystające części (np. drzwiczki pralko-suszarki), elementy te mogą wyłamać się i spowodować obrażenia. Nie podnosić pralko-suszarki za wystające części.

- Jeżeli przewody elastyczne i kable zasilające są zamontowane nieprawidłowo, występuje ryzyko potknięcia się o nie i odniesienia obrażeń. Ułożyć elastyczne przewody i kable w taki sposób, aby wyeliminować ryzyko potknięcia się o nie.

Uwaga!

Uszkodzenie urządzenia

- Zamarznięte przewody mogą ulec rozerwaniu lub rozsadzeniu. Nie należy montować pralko-suszarki na zewnątrz i/lub w miejscu, gdzie istnieje ryzyko wystąpienia ujemnej temperatury.
- Jeśli pralko-suszarka jest podnoszona za wystające części (np. drzwiczki pralko-suszarki), elementy te mogą wyłamać się i spowodować obrażenia. Nie podnosić pralko-suszarki za wystające części.

Miejsce instalacji

Wskazówka: Ważne jest zapewnienie stabilności, aby uniemożliwić przemieszczanie się pralko-suszarki!

- Podłoże w miejscu instalacji powinno być twarde i równe.
- Miękkie podłogi oraz podłogi pokryte wykładziną lub dywanem nie są odpowiednim podłożem.
- Aby zapewnić dobre efekty suszenia należy sprawdzić, czy wentylacja pomieszczenia jest prawidłowa.

Montaż urządzenia na podstawie lub drewnianej podłodze z belek

Uwaga!

Uszkodzenie urządzenia

Pralko-suszarka może przemieścić się w trakcie cyklu wirowania i przewrócić lub wypaść ze swej podstawy.

Nóżki urządzenia muszą być zawsze zabezpieczone za pomocą uchwytów przytrzymujących.

Uchwyty przytrzymujące: nr zam. WMZ 2200, WX975600, CZ 110600, Z 7080X0.

Wskazówka: W przypadku instalacji urządzenia na drewnianej podłodze z belek:

- Jeśli to możliwe, zamontować pralko-suszarkę w rogu pomieszczenia.
- Przykręcić do podłogi wodoodporną, drewnianą płytę (o grubości min. 30 mm).

Montaż urządzenia pod/pomiędzy elementami zabudowy kuchni

Ostrzeżenie

Ryzyko porażenia prądem!

Niebezpieczeństwo utraty życia w przypadku dotknięcia części pod napięciem.

Nie zdejmować pokrywy urządzenia. Urządzenie należy wbudować w mebel lub wstawić pod mebel przed podłączeniem do zasilania.

Ostrzeżenie

Niebezpieczeństwo poparzenia!

Podczas fazy suszenia wydziela się ciepłe powietrze o temperaturze do 60 °C.

Wskazówki

- Niezbędne wymiary:
a = 650 mm
b = 620 mm
c = 850 mm

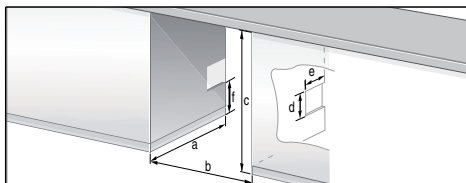

- Pralko-suszarkę można zainstalować tylko pod jednocześnie blatem połączonym mocno z przylegającymi szafkami.
- W strefie instalacji musi być zapewniona dobra wentylacja, ponieważ w przeciwnym razie nie będzie można osiągnąć optymalnych efektów suszenia. Wymiary otworów wentylacyjnych (które należy przewidzieć z jednej strony, zależnie od warunków). Przekrój poprzeczny otworu: $d \times e = 200 \text{ mm} \times 100 \text{ mm}$. Wysokość nad podłogą: $f = 365 \text{ mm}$. Odstęp między ścianą a urządzeniem: 50 mm.

Usuwanie zabezpieczeń transportowych

Uwaga!

Uszkodzenie urządzenia

- Ważne jest, aby przed pierwszym użyciem pralko-suszarki usunąć wszystkie 4 zabezpieczenia transportowe. Zabezpieczenia transportowe należy zachować. Pralko-suszarka ma zamontowane zabezpieczenia transportowe. Jeżeli zabezpieczenia transportowe nie zostaną usunięte, podczas pracy pralko-suszarki mogą uszkodzić np. bęben.
- Aby zapobiec uszkodzeniom podczas przewozu urządzenia w późniejszym okresie, przed rozpoczęciem transportu należy zawsze zainstalować zabezpieczenia transportowe → *Strona 22*

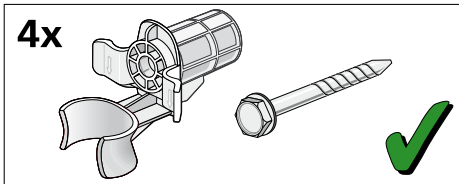

Śruby i złącza śrubowe należy trzymać razem.

1. Wyjąć przewody z uchwytów.
2. Wyjąć przewody z kolanka i wymontować kolanko.
3. Poluzować i wyjąć wszystkie 4 śruby zabezpieczające urządzenie na czas transportu.

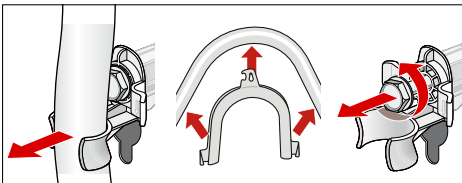

4. Wyjąć kabel zasilający z uchwytów. Usunąć tuleje.

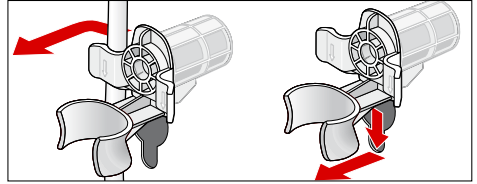

5. Wsunąć osłony. Mocno zablokować, naciskając na hak z systemem blokady. Włożyć uchwyt przewodu.

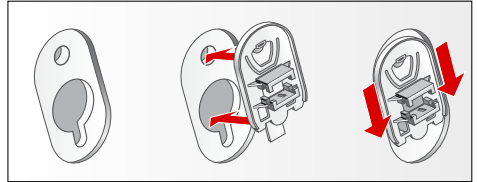

Długości przewodu elastycznego i kabla

Podłączenie z lewej strony

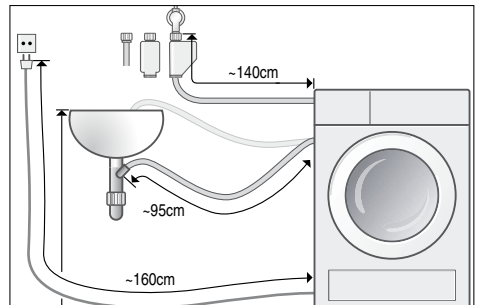

lub

Podłączenie z prawej strony

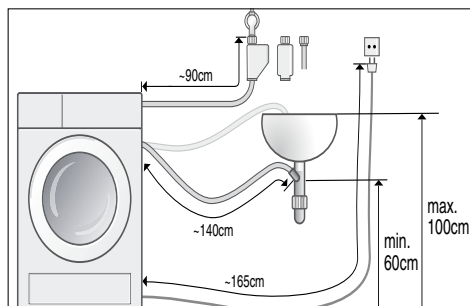

Wskazówka: Jeśli zostaną zastosowane uchwyty do przewodów, przewód można odpowiednio skrócić!

Dostępne u dealera/w serwisie posprzedażnym:

- Przedłużacz do modelu Aqua-Stop lub przewód doprowadzający zimną wodę (ok. 2,50 m).
Nr zamówienia WMZ 2380, WZ 10130, CZ 11350, Z 7070X0.
- Dłuższy przewód doprowadzający (ok. 2,20 m) dla modelu standardowego.

Podłączenie dopływu wody

Ostrzeżenie

Ryzyko porażenia prądem!

Niebezpieczeństwo utraty życia w przypadku kontaktu części pod napięciem z wodą.

Nie zanurzać urządzenia zabezpieczającego Aqua-Stop w wodzie (w środku znajduje się zawór elektryczny).

Uwaga!

Szkody spowodowane przez rozlaną wodę

W miejscach podłączenia przewodów doprowadzania i odprowadzania wody panuje wysokie ciśnienie. W celu uniknięcia wycieków lub szkód będących skutkiem zalania, należy postępować zgodnie ze wskazówkami znajdującymi się w tym rozdziale!

Wskazówki

- Oprócz opisanych tutaj zaleceń dotyczących bezpieczeństwa, lokalny dostawca wody i energii elektrycznej może określić specjalne wymogi w tym zakresie.
- Pralko-suszarka powinna być zasilana wyłącznie zimną wodą pitną.
- Nie należy podłączać pralko-suszarki do kranu z ciepłą i zimną wodą beciśnieniowego bojlera do podgrzewania wody.
- Używać wyłącznie dostarczonego elastycznego przewodu doprowadzającego lub przewodu zakupionego w autoryzowanym sklepie specjalistycznym. Nigdy nie stosować używanego przewodu!
- W razie wątpliwości, należy zlecić podłączenie urządzenia specjalistcie.

Doprowadzenie wody

Wskazówki

- Przewód doprowadzający wodę nie może być skręcony, zgnieciony, uszkodzony ani przecięty (w przeciwnym razie jego wytrzymałość nie będzie zapewniona).
- Połączenia śrubowe należy dokręcać wyłącznie ręcznie. W przypadku zbyt mocnego dokręcenia połączeń śrubowych przy pomocy przyrządu (szczypce), może nastąpić uszkodzenie gwintów.

Optymalne ciśnienie wody dostarczanej z sieci wodociągowej: 100–1000 kPa (1–10 bar)

- Kiedy zawór wody jest włączony, przepływ wody wynosi przynajmniej 8 l/min.
- Jeśli ciśnienie wody jest wyższe, należy zamontować zawór redukujący ciśnienie.

1. Podłączyć przewód doprowadzania wody do zaworu ($\frac{3}{4}'' = 26,4 \text{ mm}$) i do urządzenia (za wyjątkiem modeli z funkcją Aquastop):
 - Standard

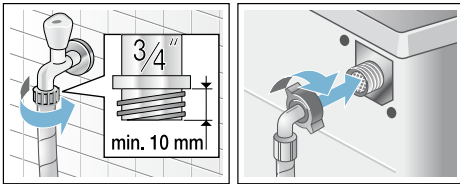

- Aqua-Secure

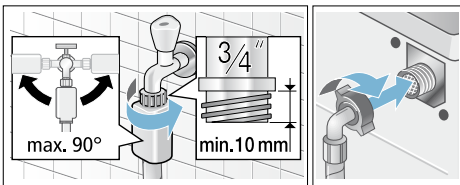

- Aqua-Stop

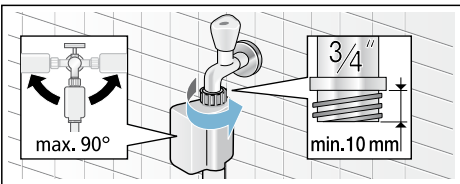

2. Ostrożnie włączyć zawór i sprawdzić, czy miejsca podłączenia nie przeciekają.

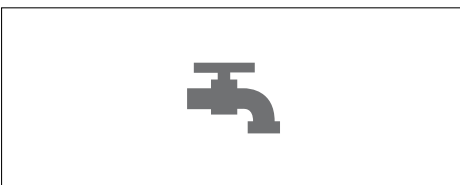

Wskazówka: Połączenie śrubowe podlega ciśnieniu wody z przewodu.

Odprowadzanie wody

Wskazówki

- Nie należy skręcać ani nadmiernie rozciągać przewodu odprowadzania wody.
- Różnica wysokości między miejscem montażu a miejscem odprowadzenia wody: minimalnie 60 cm – maksymalnie 100 cm

Odprowadzenie do umywalki

⚠ Ostrzeżenie

Niebezpieczeństwo poparzenia!

Podczas prania w wysokich temperaturach, można się poparzyć, dotykając gorącej wody z prania (np. jeśli gorąca woda z prania jest odprowadzana do umywalki). Nie dotykać gorącej wody z prania.

Uwaga!

Szkody spowodowane przez rozlaną wodę

Jeżeli zamocowany przewód odprowadzający ześlizgnie się z umywalki wskutek wysokiego ciśnienia wody podczas jej spuszczenia z urządzenia, może dojść do powstania szkód w wyniku wycieku wody. Zabezpieczyć przewód odprowadzania wody, aby zapobiec jego zsunięciu się z umywalki.

Uwaga!

Uszkodzenie urządzenia/zniszczenie tkanin

Jeżeli koniec przewodu odprowadzającego będzie zanurzony w spuszczonej wodzie, woda może przepłynąć z powrotem do urządzenia i spowodować uszkodzenie pralko-suszarki i/lub tkanin.

Upewnić się, czy:

- odpływ umywalki nie jest zatkany korkiem.
- woda spływa w wystarczająco szybkim tempie.
- koniec przewodu odprowadzającego nie jest zanurzony w spuszczonej wodzie.

Montaż przewodu odprowadzającego:

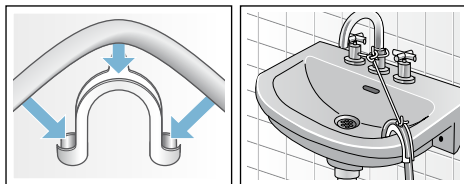

Odprowadzenie do syfonu

Miejsce podłączenia należy również zabezpieczyć opaską zaciskową \varnothing 24–40 mm (do kupienia w sklepie specjalistycznym).

Podłączenie

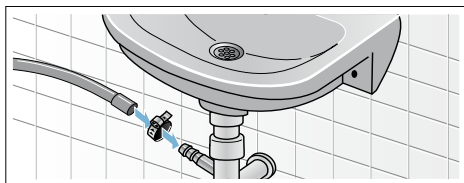

Odpływ do plastikowego przewodu z gumową tuleją lub do kanału ściekowego

Podłączenie

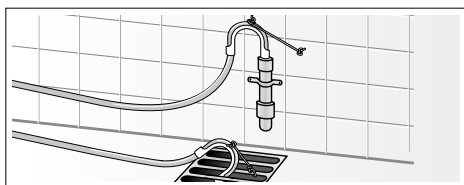

Poziomowanie

1. Poluzować nakrętkę blokującą odkręcając ją zgodnie z ruchem wskazówek zegara za pomocą klucza.
2. Sprawdzić wypoziomowanie pralko-suszarki używając poziomicy; w razie potrzeby, poprawić. Wyregulować wysokość, obracając nóżkę urządzenia.

Wskazówka: Wszystkie cztery nóżki urządzenia powinny stabilnie opierać się na podłodze. Pralko-suszarka nie powinna się kołysać!

3. Dokręcić nakrętkę zabezpieczającą do obudowy. Przytrzymać nóżkę pralki, nie zmieniając wysokości jej ustawienia.

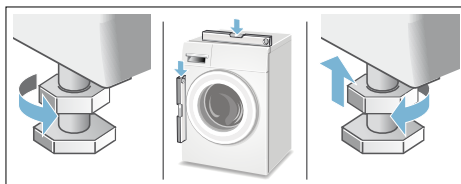

Wskazówki

- Nakrętki zabezpieczające wszystkich czterech nóżek urządzenia muszą zostać mocno dokręcone do obudowy!
- Wszelkie hłaśliwe odgłosy, silne drgania lub "przemieszczanie się" może być spowodowane przez niewłaściwe wypoziomowanie!

Podłączenie do prądu

Bezpieczeństwo użytkowania urządzeń elektrycznych

Ostrzeżenie

Ryzyko porażenia prądem!

Niebezpieczeństwo utraty życia w przypadku dotknięcia części pod napięciem.

- Wyłączając wtyczkę z gniazda zasilania sieciowego, zawsze należy ciągnąć jedynie za wtyczkę, a nie za przewód, w przeciwnym razie przewód mógłby ulec uszkodzeniu.
- Nigdy nie należy dotykać ani trzymać wtyczki wilgotnymi rękami.
- Nigdy nie wyjmować wtyczki z gniazda zasilania podczas pracy urządzenia.
- Pralko-suszarkę należy podłączyć wyłącznie do źródła prądu przemiennego, korzystając z prawidłowo zainstalowanego, uziemionego gniazdka.
- Napięcie sieciowe musi być zgodne z wartościami napięcia podanymi na pralko-suszarce (tabliczka znamionowa urządzenia).
- Parametry mocy przyłączeniowej i wymaganego bezpiecznika są również określone na tabliczce znamionowej urządzenia.

Upewnić się, czy:

- Wtyczka sieciowa i gniazdo są do siebie dopasowane.
- Przekrój poprzeczny przewodu jest odpowiedni.
- System uziemienia został prawidłowo zainstalowany.
- Uszkodzony przewód zasilający może być wymieniony wyłącznie przez elektryka. Przewód sieciowy jako część zamienną można zakupić w serwisie posprzedażnym.
- Nie należy używać więcej niż jednej wtyczki/złącza ani przedłużacza.

- W przypadku używania wyłącznika różnicowoprądowego, można stosować tylko wyłącznik oznaczony następującym symbolem: . Tylko wyłączniki oznaczone tym symbolem gwarantują zgodność z aktualnie obowiązującymi przepisami.
- Dostęp do wtyczki sieciowej jest zawsze zapewniony.
- Przewód zasilający nie jest skręcony, zgnieciony, uszkodzony lub przecięty i nie styka się z żadnym źródłem ciepła.

Przed pierwszym cyklem prania/suszenia

Pralko-suszarka została bardzo starannie sprawdzona przed opuszczeniem fabryki. Aby usunąć pozostałości wody po teście, wykonać program **Czyszczenie bębna 40°C** pierwszy raz **z pustym** bębniem.

Wskazówka:

- Pralko-suszarka powinna być prawidłowo zamontowana i podłączona. Instalacja i podłączenie → *Strona 14*
- Nigdy nie należy włączać uszkodzonego urządzenia. Skontaktować się z serwisem. → *Strona 53*

1. Podłączyć wtyczkę do gniazdka sieciowego.
2. Odkręcić zawór wody.
3. Włączyć urządzenie.
4. Zamknąć drzwiczki pralko-suszarki. Nie wkładać do bębna żadnego prania.
5. Wybrać program **Czyszczenie bębna 40°C**.
6. Otworzyć szufladkę na środek piorący.
7. Wlać około 1 litra wody do zasobnika **II**.

8. Dodać do zasobnika **II** standardowy środek piorący zgodnie z zaleceniami producenta dotyczącymi prania rzeczy lekko zabrudzonych.

Wskazówka:

Użyć tylko połowy zalecanej dawki środka piorącego, aby zapobiec powstaniu piany. Nie używać środka do prania wełny i delikatnych tkanin.

9. Zamknąć szufladkę na środek piorący.
10. Wybrać **Start/Pauza**.
11. Po zakończeniu programu wyłączyć urządzenie.

Pralko-suszarka jest teraz gotowa do użytkowania.

Transport

Czynności przygotowawcze

1. Zakręcić zawór wody.
2. Zredukować ciśnienie wody w przewodzie doprowadzającym. Zablokowany filtr w przewodzie doprowadzającym wodę
3. Usunąć wszelkie pozostałości roztworu środka piorącego. Zablokowana pompa odprowadzająca
4. Odłączyć pralko-suszkarkę od zasilania prądem.
5. Wymontować przewody.

Zakładanie zabezpieczeń transportowych:

1. Zdjąć pokrywy i umieścić je w bezpiecznym miejscu.
W razie potrzeby użyć śrubokrętu.

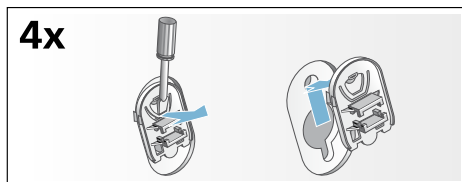

2. Wsunąć wszystkie 4 tuleje. Zamocować kabel sieciowy w uchwytach. Włożyć i dokręcić śruby.

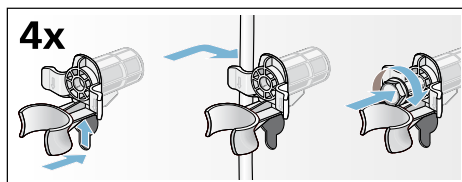









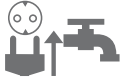
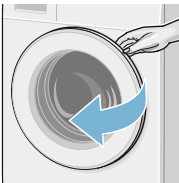
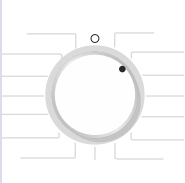

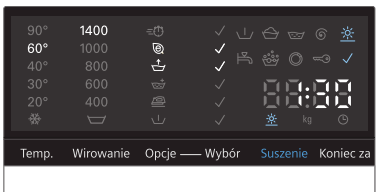
Przed włączeniem urządzenia:

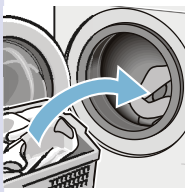
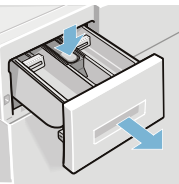
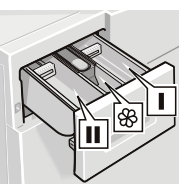
Wskazówki

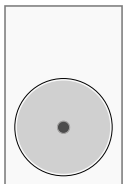
- **Zawsze** usunąć zabezpieczenia transportowe!
- Aby zapobiec przedostaniu się nieużytego środka piorącego do wylotu podczas kolejnego prania: włącz 1 litr wody do dozownika **II** i uruchomić program **Wirowanie** lub **Odpompowanie**.

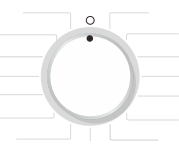
Najważniejsze informacje w skrócie

- 1**
- 
- 
- 
- 
- Podłączyć wtyczkę do gniazda sieciowego.
Odkręcić zawór wody.
- Otworzyć drzwiczki pralko-suszarki.
- Wybrać program prania/suszenia
- Maks. wsad na panelu wyświetlacza.
- 2**
- 
- 
- 
- W razie potrzeby, zmienić ustawienia domyślnego programu i/lub wybrać dodatkowe funkcje.
- Posortować rzeczy do prania.
- Włożyć do bębna.
- 3**
- 
- 
- 
- 
- Otworzyć szufladkę na środek piorący.
- Odmierzyć środek piorący zgodnie z zaleceniami.
→ Strona 32
- Zamknąć drzwiczki pralko-suszarki.
- Wybrać **Start/ Pauza**.
- 4**
- 
- 
- 
- 
- Koniec programu.
- Ustawić pokrętko wyboru programu na **Wyłączenie**.
- Otworzyć drzwiczki i wyjąć uprane rzeczy.
- Zakręcić zawór wody. (w modelach bez Aqua-Stop)

Prezentacja urządzenia

Pralko-suszarka

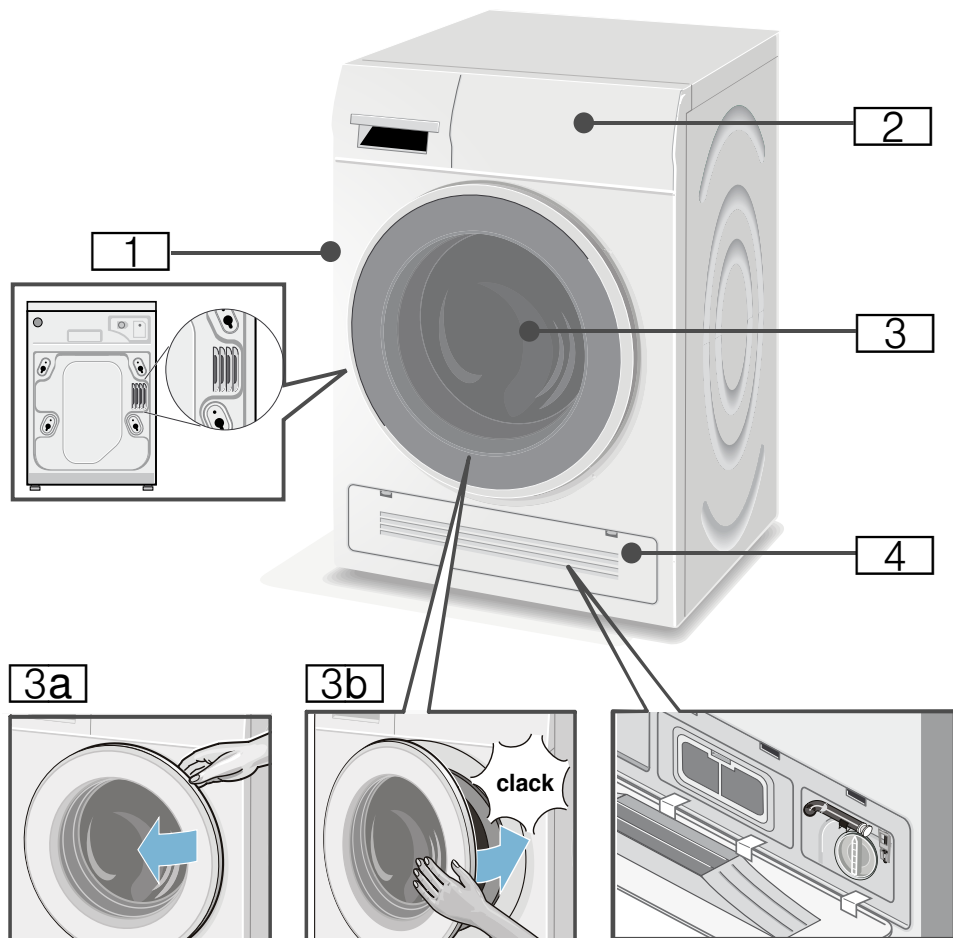

- 1** Wylot gorącego powietrza
- 2** Panel obsługi/wyświetlacza
- 3** Drzwiczki z uchwytem
- 3a** Otworzyć drzwiczki
- 3b** Zamknąć drzwiczki

- 4** Klapka serwisowa i wlot zimnego powietrza

Panel sterowania

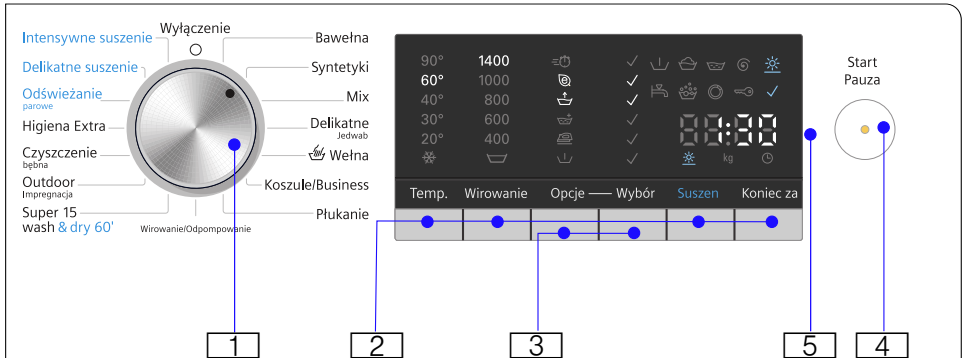

Zmienić ustawienia domyślne wybranego programu i wybrać dodatkowe funkcje:



- 1 Wybrać program. Można go obracać w dowolnym kierunku. Aby wyłączyć pralko-suszarkę, ustawić selektor programów w położenie **Wyłączenie**.
- 2 Wybierać przyciski **Temp.**, **Wirowanie**, **Koniec za**, and **Suszenie**, aby zmieniać ustawienia domyślne. → *Strona 41*

- 3 Wybierać przyciski **Opcje** i **Wybór**, aby uaktywniać dodatkowe funkcje. → *Strona 43*
- 4 Uruchomić program. Wybrać przycisk **Start/Pauza**, aby uruchomić, przerwać (np. w celu dotożenia prania) albo anulować program. → *Strona 34*
- 5 Panel wyświetlacza do ustawień i wyświetlania informacji:

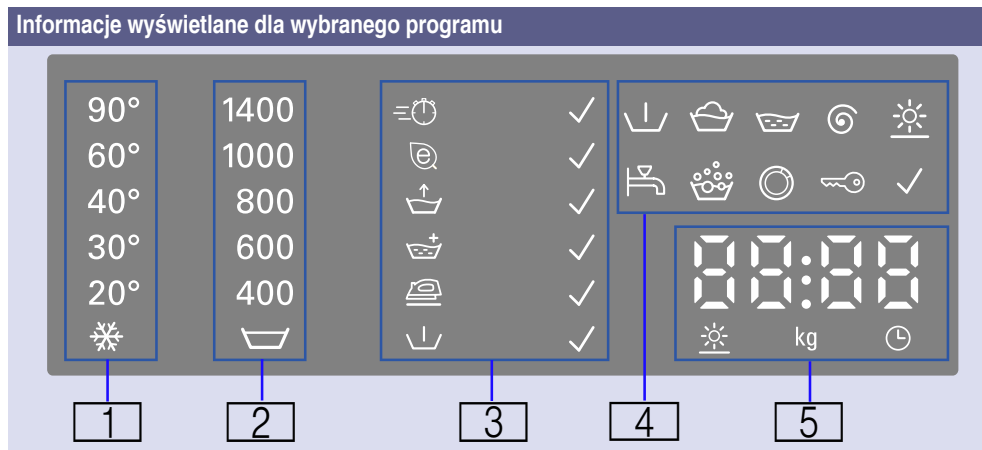
Panel wyświetlacza



1	temperatura dla programu prania	✪ (niska) – 90°	Temperatura w °C
2	prędkość wirowania dla programu prania	🪣 – 1400	Prędkość wirowania w obrotach na minutę; 🪣 (Przerwij płukanie = bez cyklu końcowego odpompowywania/wirowania, uprane rzeczy pozostają w wodzie po cyklu końcowego płukania)
3	dotychczasowe funkcje		Patrz szczegóły → <i>Strona 43</i>
4	symbole stanu programu i symbole informacyjne	<ul style="list-style-type: none"> 🪣 Pranie wstępne 🪣 Pranie 🪣 Płukanie 🌀 Wirowanie/Odpompowanie ✪ Suszenie 	
Kran		🚰 świeci	Za niskie ciśnienie wody. Wydłuża to czas trwania programu
		🚰 miga	Zawór wody nie został odkręcony lub brak wymaganego ciśnienia wody
Za duża ilość środka piorącego		👑	Wykryto nadmierną ilość piany, został włączony jeden cykl płukania
Drzwiczki		🕒 świeci ciągle	Jeżeli drzwiczki można otworzyć
		🕒 miga	Jeżeli rozpoczęło się wykonywanie programu: drzwiczki nie są prawidłowo zamknięte

Zabezpieczenie przed dziećmi	 świeci	Świeci, jeżeli zostało uaktywnione zabezpieczenie przed dziećmi → <i>Strona 34</i>
	 miga	Aktywne jest zabezpieczenie przed dziećmi i była zmieniana pozycja selektora programów lub były naciskane przyciski
Suszenie	✓	Świeci, jeśli jest wybrany program suszenia
5 informacje o programie		
Czas:	1:50*	Czas trwania programu po jego wybraniu w h:min (godzinach:minutach)
	1 – 24 h	Czas do zakończenia w h (h=godzina)
	7,0 kg*	Maks. ciężar prania dla wybranych programów
Status programu:	- 0-	Koniec programu
	PAUS	Program został przerwany
	----	Koniec programu przy aktywnej funkcji przerwania płukania
Informacja o otwartych drzwiczkach:	OPeN	Drzwiczki można otworzyć, jeśli program został przerwany
	A:02	Nie można otworzyć drzwiczek
Więcej informacji:	E: - -*	Wyświetlone błędy
	0*	Ustawianie sygnału → <i>Strona 44</i> Dodatkowe cykle płukania
Tryb suszenia i czas suszenia:	Aut 1	Automatyczny tryb suszenia 1, Do szafy
	Aut 2	Automatyczny tryb suszenia 2, Suszenie extra
	120*	Wybrany czas suszenia
	Wył.	Funkcja suszenia jest wyłączona
* Zależnie od wybranych programów/funkcji dodatkowych.		



Rzeczy do prania







Przygotowanie rzeczy do prania

Sortowanie rzeczy do prania zgodnie z poniższymi zaleceniami:

Pranie należy posortować zgodnie ze wskazówkami dotyczącymi pielęgnacji tkanin oraz zaleceniami producentów umieszczonymi na metkach:

- Rodzaj materiału/włókna
- Kolor
 - Wskazówka:** Prane rzeczy mogą się odbarwić lub nie zostać dobrze wyprane. Białe i kolorowe rzeczy należy prać oddzielnie. Nowe materiały w jaskrawych kolorach należy pierwszy raz uprać oddzielnie.
- Zabrudzenie
 - **lekkie**
Nie wykonywać prania wstępnego; w razie potrzeby wybrać dodatkową funkcję  **SpeedPerfect**.
 - **normalne**
Wybrać program z praniem wstępnym. W razie potrzeby użyć przedtem wywabiacza do plam.
 - **silne**
Załadować mniej prania. Wybrać program z praniem wstępnym. W razie potrzeby użyć przedtem wywabiacza do plam.
 - **Plamy:** należy je usuwać/polewać odplamiaczem, gdy są jeszcze świeże. Najpierw skropić wodą z mydłem; nie trzeć. Następnie wybrać odpowiedni program i uprać rzeczy. Usunięcie uporczywych lub zaschniętych plam może wymagać kilkakrotnego prania.
 - Symbole na metkach

Wskazówka: Liczby na metkach oznaczają maksymalną dozwoloną temperaturę prania.

-  Nadają się do normalnego prania; np. przy użyciu programu Bawełna
-  Wymagają delikatnego prania; np. z programem Syntetyki
-  Konieczne jest wyjątkowo delikatne pranie; np. z użyciem programu Delikatne/Jedwab
-  Do prania ręcznego; np. z użyciem programu  Wełna
-  Nie prać w pralkach automatycznych.

Ochrona pranych rzeczy i pralko-suszarki:

Uwaga!

Uszkodzenie urządzenia/zniszczenie tkanin

Przedmioty obce (np. monety, spinacze, szpilki, gwoździe) mogą zniszczyć pranie lub uszkodzić podzespoły pralko-suszarki.

Przygotowując rzeczy do prania należy przestrzegać poniższych instrukcji:

- Podczas dozowania wszelkiego typu detergentów, środków ułatwiających usuwanie brudu, środków zmiękczających i środków czyszczących, należy zawsze stosować się do wskazówek producenta.
- Nie przekraczać maksymalnego ciężaru wsadu. Nadmierne obciążenie wpływa niekorzystnie na efekt prania.

- Detergenty i środki do odplamiania rzeczy przeznaczonych do prania (np. odplamiacze, preparaty w aerozolu itd.) należy przechowywać w bezpiecznej odległości od powierzchni pralko-suszarki. Używając wilgotnej ściereczki, natychmiast usunąć wszelkie drobne ślady rozpylonego środka oraz inne pozostałości lub krople.
- Opróżnić kieszenie. Wyjąć wszelkie przedmioty obce.

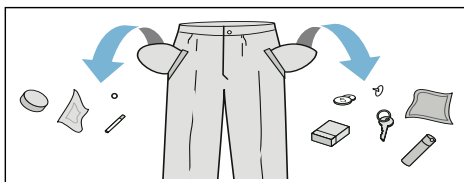

- Usunąć elementy metalowe (spinacze itd.).
- Spodnie, dzianiny i wyroby dziewiarskie, np. odzież z dżerseju, podkoszulki lub bluzy sportowe, należy przewrócić na lewą stronę.
- Upewnić się, że biustonosze z fiszbinami można prać w pralce.
- Delikatne elementy odzieży prać w siatce lub torbie (rajstopy, biustonosze z fiszbinami itd.).
- Zasuwać suwaki, zapinać ostonki.
- Oczyścić kieszenie i kołnierzyki z piasku.
- Zdjąć haczyki zasłon lub włożyć do siatki/torby.

Przygotowanie wypranej odzieży do suszenia

Wskazówka: Aby zapewnić równomierne suszenie, należy posortować rzeczy do prania zgodnie z następującymi wskazówkami:

- Rodzaj materiału
- Program suszenia
- Symbole dotyczące pielęgnacji podawane na metkach.

W suszarce bębnowej można suszyć wyłącznie tkaniny oznakowane jako "odporne na suszenie" lub posiadające na metkach następujące symbole:

- ☐ = Suszenie w normalnej temperaturze (**Intensywne suszenie**)
- ☐ = Suszenie w niskiej temperaturze (**Delikatne suszenie**)

Wymienionych niżej tkanin nie należy suszyć mechanicznie:

- ☒ = symbol "Nie suszyć mechanicznie"
- Wełna lub tkaniny z domieszką wełny.
- Tkaniny delikatne (jedwab, firanki z tkanin sztucznych).
- Tekstylia zawierające gumę piankową lub podobne materiały.
- Tkaniny impregnowane łatwopalnymi płynami, np. odplamiaczami, eterem naftowym, rozcieńczalnikami. Ryzyko wybuchu!
- Tkaniny, na których nadal znajduje się lakier do włosów albo podobne substancje.

Wskazówki

- Przed suszeniem tkaniny uprane ręcznie należy odwirować przy odpowiedniej prędkości wirowania.
- Przed suszeniem odwirować przy optymalnej prędkości wirowania. Wirowanie z prędkością wyższą niż 1000 obr/min zaleca się dla bawełny, a z prędkością wyższą niż 800 obr/min dla tekstyliów syntetycznych.
- Nie prasować upranych rzeczy natychmiast po suszeniu. Dobrze jest najpierw je zwinąć, aby pozostająca w nich wilgoć została równomiernie rozprowadzona.
- W celu uzyskania dobrych wyników suszenia narzuty prześcieradła frotowe oraz inne większe tekstylia powinny być suszone oddzielnie. Nie suszyć więcej niż 4 sztuk prześcieradeł frotowych (lub 3 kg).
- Nie przekraczać maksymalnej wagi wsadu.

Obsługa urządzenia

Przygotowanie pralko-suszarki

Pralko-suszarka została fabrycznie przetestowana. Aby usunąć wodę pozostałą po przeprowadzonych testach, pierwszy cykl prania należy wykonać bez wsadu w bębnie z użyciem programu **Czyszczenie bębna**.

Przed pierwszym cyklem prania/ suszenia → *Strona 21*

Wskazówka:

- Nigdy nie włączać uszkodzonej pralko-suszarki!
- Zawiadomić serwis! → *Strona 53*

1. Podłączyć wtyczkę do gniazdka sieciowego.
2. Odkręcić zawór wody.
Po zakończeniu programu suszenia następuje cykl automatycznego czyszczenia bębna z kłaczek. Zawór wody musi być odkręcony nawet gdy wybierany jest program suszenia.

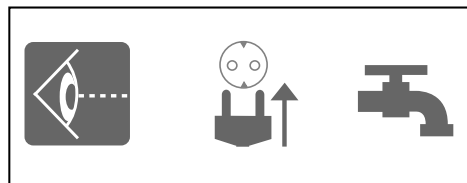

Wskazówka:

- W pomieszczeniu, w którym znajduje się pralka, należy zawsze zapewnić skuteczną wentylację, aby umożliwić odprowadzanie powietrza wytwarzanego podczas suszenia.
- Wloty i wyloty powietrza chłodzącego muszą być zawsze drożne.

3. Otworzyć drzwiczki.

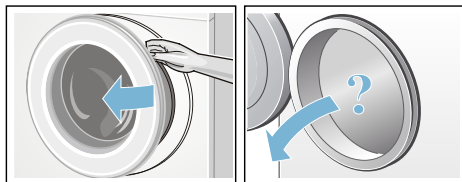

Wybór programu/Włączenie urządzenia

Wskazówka:

Jeśli zostało włączone zabezpieczenie przed dziećmi, przed ustawieniem programu należy je wyłączyć.

- Wybrać żądany program selektorem programów. Można go obracać w dowolnym kierunku. Pralko-suszarka jest włączona.

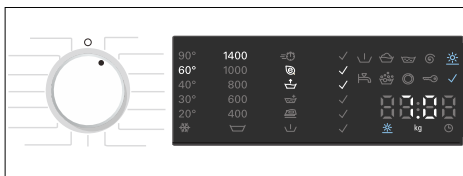

Dla wybranego programu na wyświetlaczu są ciągle wyświetlane następujące wartości:

- czas trwania programu,
- ustawiona temperatura,
- ustawiona prędkość wirowania oraz
- maksymalny wsad,
- ...

Ustawienie programu prania

Można użyć pokazanych ustawień domyślnych lub dostosować wybrany program do rzeczy przeznaczonych do prania przez zmianę ustawień domyślnych lub wybór dodatkowych funkcji. Dostępne ustawienia i funkcje dodatkowe są zależne od wybranego programu prania/suszenia.

Przegląd programów → *Strona 36*

Wskazówki

- Opcje można wybierać, anulować lub zmieniać w zależności od stanu zaawansowania wykonywanego programu.
- Przyciski są czułe na dotyk, wystarczy je tylko lekko dotykać. Przytrzymywanie wciśniętego przycisku **Temp.**, **Wirowanie**, **Koniec za** powoduje automatyczne przewijanie opcji ustawień.

Zmiana ustawień domyślnych programu prania, np. temperatury prania:

- Dotknąć przycisku **Temp.**, aby ustawić żądaną temperaturę prania.

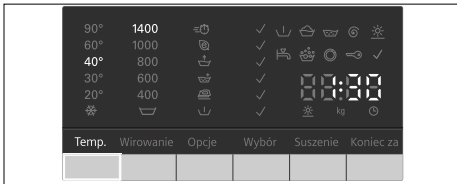

Zmiana dodatkowych funkcji programu prania, np. wybór opcji ≡ (SpeedPerfect):

1. Dotykać przycisku **Opcja** do momentu zaświecenia wskaźnika ≡ (SpeedPerfect).
2. Dotknąć przycisku ✓ (**Wybierz**) aby wybrać tę funkcję dodatkową, zaczyna świecić wskaźnik funkcji ≡ (SpeedPerfect). Aby anulować wybór funkcji dodatkowej, dotknąć ponownie przycisku ✓ (**Wybierz**), wskaźnik ✓ gaśnie.

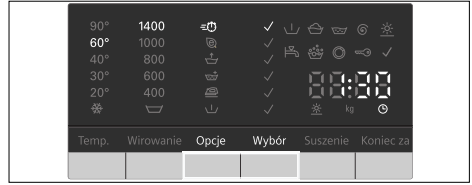

Wskazówka:

Po zmianie ustawień domyślnych i/lub funkcji dodatkowych czas trwania programu może się zmienić.

Ustawienie programu suszenia

Wskazówka:

Jeśli został wybrany indywidualny program suszenia lub pranie i suszenie bez przerywania pracy urządzenia, ustawienia domyślne programu suszenia można zmienić stosownie do potrzeb.

Przegląd programów → *Strona 36*

Zmiana ustawień domyślnych dla programu suszenia:

- Dotknąć przycisku **Suszenie**, aby ustawić żądany tryb lub czas suszenia (dotyczy tylko indywidualnego programu suszenia).

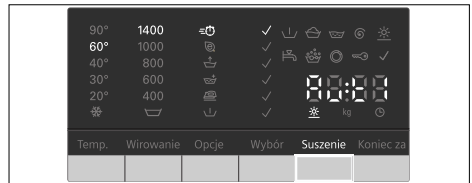

Wskazówka:

Po zmianie ustawień domyślnych programu suszenia może się zmienić czas trwania programu.

Załadowanie rzeczy do prania

Ostrzeżenie **Zagrożenie życia!**

Włożenie do pralkosuszarki tekstyliów nasączonych środkami czyszczącymi zawierającymi rozpuszczalnik – np. odplamiaczem, benzyną ekstrakcyjną – może spowodować wybuch. Pranie najpierw dokładnie wypluć ręcznie.

Wskazówki

- Wkładać duże i małe sztuki prania. Rzeczy różnej wielkości lepiej się rozmieszczą podczas wirowania. Pojedyncze rzeczy mogą doprowadzić do braku wyważenia wsadu bębna.
 - Przestrzegać zaleceń dotyczących maksymalnego wsadu. Przekroczenie podanych wartości ma negatywny wpływ na rezultat prania i sprzyja powstawaniu zagnieień.
1. Rozłożyć posortowane pranie i włożyć do bębna.
 2. Zwrócić uwagę, aby pranie nie utknęło między drzwiami urządzenia a gumowym kołnierzem.

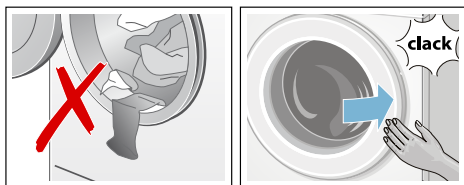

3. Zamknąć drzwi.

Wskazówka: Miga lampka kontrolna przycisku **Start/Pauza**, a na wyświetlaczu nadal pokazują się wstępne ustawienia programu. Możliwa jest zmiana ustawień wstępnych.

Dozowanie i dodawanie proszku i płynu zmiękczającego

Uwaga!

Uszkodzenie urządzenia

Detergenty i środki do odplamiania rzeczy przeznaczonych do prania (np. odplamiacze, preparaty w aerozolu itd.) mogą uszkodzić powierzchnie pralkosuszarki.

Środki te należy trzymać z dala od powierzchni pralko-suszarki. Używając wilgotnej ściereczki, natychmiast usunąć wszelkie drobne ślady rozpylonego środka oraz inne pozostałości/krople.

Dozowanie

Środki piorące i płyny zmiękczające należy dozować odpowiednio do:

- twardości wody (informację o twardości można uzyskać w przedsiębiorstwie wodociągowym),
- zaleceń podanych przez producenta na opakowaniu,
- ilości prania,
- stopnia zabrudzenia.

Napełnianie zasobników

1. Wysunąć szufladę na środki piorące.

Ostrzeżenie

Podrażnienie oczu / skóry!

Jeśli szuflada na środki piorące zostanie otwarta w czasie działania urządzenia, środek piorący lub płyn zmiękczający może wydostać się na zewnątrz.

Ostrożnie otworzyć szufladę.

Jeśli środek piorący/zmiękczający zetknie się z oczami albo skórą, należy starannie przemyć je wodą. W razie przypadkowego połknięcia środka, należy zasięgnąć porady lekarza.

2. Wlać/wsypać środek piorący i/lub czyszczący.

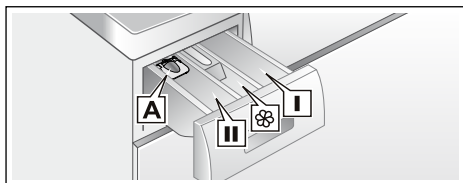

- Zasobnik **I** Środek piorący do prania wstępnego.
- Zasobnik **⊗** Środek zmiękczający, krochmal. Nie przekraczać maksymalnego ciężaru wsadu.
- Zasobnik **II** Środek piorący do prania głównego, płyn zmiękczający wodę, wybielacz, odplamiacz.
- Zasobnik **A*** Do dozowania środka piorącego w płynie.

*w zależności od modelu

Wskazówki

- Podczas dozowania wszelkiego typu detergentów, środków ułatwiających usuwanie brudu, środków zmiękczających i środków czyszczących, należy zawsze stosować się do wskazówek producenta.
- Gęste płyny do zmiękczania tkanin i środki do płukania należy rozcieńczać wodą. Zapobiegnie to zatkaniu.
- Zachować ostrożność przy otwieraniu szuflady na środki piorące, gdy urządzenie działa.
- Jeśli wybrany został indywidualny program suszenia, nie należy dodawać środka piorącego i/lub płynu zmiękczającego do urządzenia.

Miarka* do środka piorącego w płynie

*w zależności od modelu

Położenie miarki przy odmierzaniu prawidłowej ilości środka piorącego w płynie:

1. Wysunąć szufladę na środki piorące. Nacisnąć wkładkę w dół i całkowicie wyjąć szufladę.
2. Przesunąć miarkę do przodu, złożyć ją do dołu i zatrasnąć w tym położeniu.
3. Ponownie wsunąć szufladę.

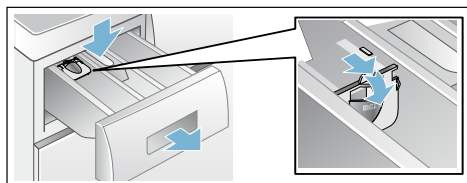

Wskazówka: Nie korzystać z miarki w przypadku środków piorących w postaci żelu i proszku ani przy programach z praniem wstępnym lub gdy wybrany został przycisk "Finish in" ("Czas zakończenia").

W modelach bez miarki, wlać środek piorący do odpowiedniego zasobnika i umieścić go w bębnie.

Rozpoczęcie programu

Nacisnąć przycisk Start/**Pauza**. Świeci się lampka kontrolna i włącza się program.

Wskazówka: Aby zapobiec przypadkowej zmianie ustawień, włączyć zabezpieczenie przed dziećmi, jak opisano poniżej.



Na wyświetlaczu widoczny jest w trakcie programu czas do jego zakończenia (Gotowe za) lub po włączeniu programu czas jego trwania oraz symbole stopnia zaawansowania programu.

Wyświetlacz → Strona 26

Blokada zabezpieczająca przed dziećmi

Można zabezpieczyć pralko-suszarke przed przypadkową zmianą ustawionych funkcji. W tym celu, należy włączyć blokadę zabezpieczającą przed dziećmi, gdy program zostanie uruchomiony.

Włączanie/wyłączanie: Dotknąć przycisku **Koniec za** i przytrzymać go przez ok. 5 s. Symbol  pokazuje się na wyświetlaczu. Jeżeli sygnał przycisku jest aktywny, rozlega się odpowiedni dźwięk.

-  zapala się: Blokada zabezpieczająca przed dziećmi jest włączona.
-  miga: Blokada zabezpieczająca przed dziećmi jest włączona i pokrętko wyboru programu zostało odpowiednio ustawione. Aby zapobiec zakończeniu programu, należy ponownie ustawić pokrętko wyboru programu na początkowy program. Symbol zaświeci się ponownie.

Wskazówka:



Blokada zabezpieczająca przed dziećmi może pozostać aktywna aż do rozpoczęcia się kolejnego programu, nawet po tym jak pralko-suszarke zostanie wyłączona. W takim przypadku należy wyłączyć blokadę zabezpieczającą przed dziećmi, zanim uruchomi się program i w razie potrzeby, włączyć ponownie, po rozpoczęciu jego wykonywania.

Dokładanie prania

Po uruchomieniu programu można w razie potrzeby dołożyć lub wyjąć z bębna rzeczy.

Wybrać **Start/Pauza**. Pralko-suszarke sprawdza, czy jest możliwe dołożenie rzeczy.

Wskazówki

- Jeśli poziom wody lub temperatura są zbyt wysokie albo jeśli obraca się bęben, drzwiczki pozostają zablokowane ze względów bezpieczeństwa i dołożenie rzeczy nie jest możliwe. Jeśli na panelu wyświetlacza widać następującą informację:
A:02 + PAUS → Dołożenie nie jest możliwe. Aby kontynuować program, wybrać przycisk **Start/Pauza**. Świecą wskaźniki  + **OPEN** → Dołożenie jest niemożliwe.
- Nie otwierać drzwiczek, dopóki świecą **oba** wskaźniki  + **OPEN**.
- Nie pozostawiać drzwiczek otwartych zbyt długo – z prania może wypłynąć woda.
- Funkcji dokładania rzeczy do bębna nie może włączać podczas suszenia.

Zmiana programu

Jeśli przez pomyłkę został wybrany niewłaściwy program, można go zmienić w następujący sposób:

1. Wybrać **Start/Pauza**.
2. Wybrać inny program. W razie potrzeby wyregulować ustawienia domyślne i/lub wybrać inne funkcje dodatkowe.
3. Wybrać **Start/Pauza**. Nowy program zaczyna się od początku.

Przerwanie lub zakończenie programu

W programach wykonywanych przy wysokiej temperaturze:

1. Wybrać **Start/Pauza**.
2. W celu ochłodzenia prania: wybrać **Plukanie**.
3. Wybrać **Start/Pauza**.

W programach wykonywanych przy niskiej temperaturze:

1. Wybrać **Start/Pauza**.
2. Wybrać **Wirowanie** albo **Odpompowanie**
3. Wybrać **Start/Pauza**.

W przypadku programów do suszenia:

1. Wybrać **Intensywne suszenie** lub **Delikatne suszenie**.
2. Dotknąć przycisku **Suszenie**, i ustawić czas suszenia na 15 minut.
3. Wybrać **Start/Pauza**.

Koniec programu

Na wyświetlaczu widać **- 0 -** lub **----** (**Płukanie i stop** = bez cyklu końcowego odpompowywania/wirowania) i słyszeć sygnał akustyczny.

Ustawianie sygnału → *Strona 44*

Jeśli była wybrana funkcja ☐ (**Zatrzymanie płukania** = bez cyklu końcowego odpompowywania/wirowania), nacisnąć przycisk **Start/Pauza**, aby uruchomić cykl końcowego wirowania/odpompowywania.

Wskazówki

- Kolejny etap programu polega na odpompowywaniu wody i odwirowaniu pranych rzeczy (standardową prędkość wirowania można zmienić wcześniej).
- Jeżeli konieczne jest tylko odpompowanie wody, należy ok. 1 minuty po rozpoczęciu programu i przed rozpoczęciem cyklu wirowania dotknąć przycisku **Start/Pauza**, a następnie obrócić selektor programów w położenie **Wylączenie**. Program zostaje przerwany i urządzenie odblokowuje zamek drzwi. Można teraz wyjąć pranie.
- Jeśli na wyświetlaczu miga symbol **hot**, a program suszenia nie został jeszcze zakończony, oznacza to, że w bębnie panuje wysoka temperatura. Uruchamia się program chłodzenia bębna, który jest aktywny do momentu zmniejszenia temperatury w bębnie.

Po praniu/suszeniu

1. Otworzyć drzwiczki i wyjąć uprane rzeczy.
2. Obrócić selektor programów w położenie **Wylączenie**. Urządzenie jest wyłączone.
3. Zakręcić zawór wody. **Nie jest to wymagane w modelach z systemem Aqua-Stop.**
→ *Strona 14*

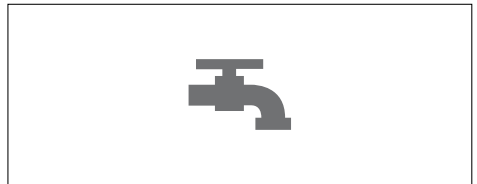

Wskazówki

- Nie zostawiać żadnych przedmiotów ani upranych rzeczy w bębnie. Przy następnym praniu mogą się one zbiegnąć lub zafarbować inne rzeczy.
- Wyjąć wszelkie przedmioty z bębna i spod gumowej uszczelki - ryzyko powstania rdzy.

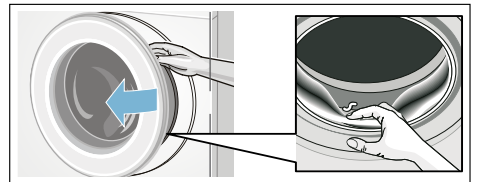

























- Szufladkę na środki piorące i drzwiczki pozostawić otwarte, by reszta wody mogła wyparować.
- Zawsze wyjmować pranie.
- Zawsze czekać na zakończenie programu, ponieważ wcześniej urządzenie mogłoby być w dalszym ciągu zablokowane. Następnie włączyć urządzenie i zaczekać na jego odblokowanie.
- Jeżeli przy końcu programu panel wyświetlacza nie świeci, aktywny jest tryb energooszczędny. W celu ponownej aktywacji wyświetlacza wybrać dowolny przycisk.

Przegląd programów

Program na pokrętle wyboru programu

Program/rodzaj prania	Opcje/informacje
<p>Nazwa programu</p> <p>Krótką informacją o programie i tkaninach, do jakich jest przeznaczony.</p>	<p>maksymalny wsad zgodnie z EN50229</p> <p>maksymalny wsad dla prania</p> <p>maksymalny wsad dla suszenia</p> <p>dostępna temperatura w °C</p> <p>dostępne prędkości wirowania w obr/min</p> <p>możliwe dodatkowe funkcje dla prania</p> <p>możliwe ustawienia dla suszenia</p>
<p>Bawełna</p> <p>Wytrzymałe tkaniny, tkaniny odporne na wysoką temperaturę wykonane z bawełny lub lnu.</p> <p>Wskazówka:</p> <p>* Zredukowany wsad przy funkcji dodatkowej .</p>	<p>maks. 7,0(4,0)* kg/4,0 kg</p> <p>✳ (zimne) – 90°C</p> <p>☪ – 1400 obr/min</p> <p>, , , , , </p> <p>Aut 1, Aut 2</p>
<p>Syntetyki</p> <p>Tkaniny z materiałów syntetycznych lub mieszanych.</p>	<p>maks. 3,5 kg/2,5 kg</p> <p>✳ (zimne) – 60°C</p> <p>☪ – 1000 obr/min</p> <p>, , , , , </p> <p>Aut 1, Aut 2</p>
<p>Mix</p> <p>Mieszane wsady tkanin bawełnianych i syntetycznych.</p>	<p>maks. 3,5 kg/2,5 kg</p> <p>✳ (zimne) – 60°C</p> <p>☪ – 1400 obr/min</p> <p>, , , , , </p> <p>Aut 1, Aut 2</p>
<p>Delikatne/Jedwab</p> <p>Do delikatnych tkanin, które można prać w pralce, np. do jedwabiu, satyny, włókien sztucznych lub mieszanych.</p> <p>Wskazówka:</p> <p>Używać środka piorącego przeznaczonego do prania delikatnych tkanin lub jedwabiu w pralkach automatycznych.</p>	<p>maks. 2,0 kg</p> <p>✳ (zimne) – 40°C</p> <p>☪ – 800 obr/min</p> <p>, , , , </p> <p>-</p>

Program/rodzaj prania	Opcje/informacje
 Wełna Przeznaczone do prania ręcznego i prania w pralkach automatycznych tkaniny wykonane z wełny lub tkanin mieszanych zawierających wełnę; szczególnie delikatny program zapobiegający zbieganiu się tkanin, wykonywany z dłuższymi przerwami (na moczenie tkanin w roztworze środka piorącego). Wskazówka: <ul style="list-style-type: none"> ■ Wełna jest pochodzenia zwierzęcego, np.: angora, alpaka, lama, owca. ■ Używać środka piorącego przeznaczonego do prania wełny w pralkach automatycznych. 	maks. 2,0 kg/-  (zimne) – 40°C  – 800 obr/min – –
Koszule/Business Program do prania koszul/bluzek z bawełny, lnu, włókien syntetycznych lub tkanin mieszanych. Wskazówka: * Zredukowany wsad przy funkcji dodatkowej  .	maks. 2,0 kg/2,0 kg  (zimne) – 60°C  – 800 obr/min       Aut 1, Aut 2
Płukanie Tkaniny nadające się do prania w pralce, dodatkowe płukanie z wirowaniem.	maks. 7,0 kg/- –  – 1400 obr/min     –
Wirowanie/Odpompowanie Program pojedynczego wirowania z ustawianą prędkością wirowania. Aby wybrać program Odpompowanie , dotknąć przycisku Start/Pauza , co powoduje rozpoczęcie wykonywania tego programu. Po upływie ok. 1 minuty i przed rozpoczęciem cyklu wirowania dotknąć przycisku Start/Pauza .	maks. 7,0 kg/- – 400 – 1400 obr/min  –
Super 15 / wash & dry60' Do małych ilości (≤ 1kg) lekko zabrudzonych rzeczy z bawełny, lnu, włókien syntetycznych lub mieszanych. Ok. 15 minut dla prania. Jeśli wybrana została funkcja suszenia, wykonywany jest następnie cykl suszenia trwający ok. 45 minut. Wskazówka: * Zredukowany wsad przy funkcji dodatkowej  .	maks. 3,5(2,0)* kg/1,0 kg  (zimne) – 40°C  – 1400 obr/min    Aut 1

Program/rodzaj prania	Opcje/informacje
<p>Outdoor/Impregnacja</p> <p>Odzież przeciw pogodowa i odzież rekreacyjna z membranami impregnującymi oraz materiały wodoodporne.</p>	<p>maks. 1,0 kg/1,0 kg</p> <p>✳ (zimne) – 40°C</p> <p>400 – 800 obr/min</p> <p>☰, ☹, ☺, ☻</p> <p>Aut 1</p>
<p>Czyszczenie bębna</p> <p>Specjalny program do czyszczenia bębna lub usuwania kłaczek. 90° = program antybakteryjny, nie używać żadnych środków piorących. 40° = program antybakteryjny z możliwością używania specjalnych środków piorących do czyszczenia bębna. ✳(zimne) = program płukania umożliwiający usuwanie kłaczek nagromadzonych w bębnie pralki podczas suszenia.</p>	<p>0,0 kg</p> <p>✳ (zimne) , 40°C, 90°C</p> <p>400 – 1000 obr/min</p> <p>-</p> <p>-</p>
<p>Higiena Extra</p> <p>Innowacyjny program obejmujący wstępne usunięcie bakterii z suchego prania przy użyciu piany o wysokiej temperaturze, a następnie cykl prania w niskiej temperaturze. Zapewnia zarówno efekt higieniczny, jak i pielęgnację tkaniny. Nadaje się do prania większości mniej delikatnych tkanin.</p>	<p>maks. 4,0 kg/4,0 kg</p> <p>✳ (zimne) – 40°C</p> <p>☹ – 1000 obr/min</p> <p>-</p> <p>Aut 1, Aut 2</p>
<p>Odświeżanie/parowe</p> <p>Program do usuwania nieprzyjemnych zapachów i zagnieceń, nadaje się do wełny, bielizny domowej, garniturów i innych przedmiotów nie wymagających częstego prania.</p>	<p>maks. 1,0 kg/-</p> <p>-</p> <p>-</p> <p>-</p> <p>-</p>
<p>Delikatne suszenie</p> <p>Pojedynczy program delikatnego suszenia do suszenia odzieży w niższej temperaturze, - po wybraniu funkcji Aut1 w celu automatycznego uzyskania stopnia suchości szafowej, - po wybraniu funkcji Aut2 w celu automatycznego uzyskania wysokiego stopnia suchości, - przez ustawiony przez użytkownika czas 30, 60, 90 lub 120 min.</p> <p>Wskazówka: ** 15-minutowy czas suszenia zapewnia ochłodzenie prania i maszyny po zakończeniu suszenia.</p>	<p>-/maks. 2,5 kg</p> <p>-</p> <p>-</p> <p>-</p> <p>Aut 1, Aut 2, Czas suszenia**</p>

Program/rodzaj prania	Opcje/informacje
Intensywne suszenie	-/maks. 4,0 kg
Pojedynczy program normalnego suszenia do suszenia odzieży w wyższej temperaturze,	-
- po wybraniu funkcji Aut1 w celu automatycznego uzyskania stopnia suchości szafowej,	-
- po wybraniu funkcji Aut2 w celu automatycznego uzyskania wysokiego stopnia suchości,	-
- przez ustawiony przez użytkownika czas 30, 60, 90 lub 120 min.	Aut 1, Aut 2, Czas suszenia**
Wskazówka:	
** 15-minutowy czas suszenia zapewnia ochłodzenie prania i maszyny po zakończeniu suszenia.	

Tabela ustawień suszenia

Bawełna/kolory (tekstylia z bawełny lub lnu, np. bielizna, koszulki z krótkim rękawem, swetry, spodnie, ściereczki kuchenne)									
Ciężar na sucho w kg		0,5 ~ 1,0	1,0 ~ 2,0	2,0 ~ 3,0	3,0 ~ 4,0	~ 0,5	~ 1,0	~ 2,0	~ 2,5
Szacowany czas suszenia w minutach					Regulowany czas suszenia w minutach				
Do szafy	Aut1	<60	60 ~ 85	85 ~ 120	120 ~ 160	30	60	90	120
Suszenie extra	Aut2	<65	65 ~ 100	100 ~ 140	140 ~ 170				
Zalecany program	Intensywne suszenie (automatyczne)					Intensywne suszenie (czas)			
Narzutą/ręcznik frotowy (duże lub grube tekstylia wykonane z bawełny, takie jak: ręczniki frotowe, pościel, obrusy, dzinsy, odzież robocza)									
Ciężar na sucho w kg		0,5 ~ 1,0	1,0 ~ 2,0	2,0 ~ 3,0	3,0 ~ 4,0	~ 0,5	~ 1,0	~ 1,5	~ 2,0
Szacowany czas suszenia w minutach					Regulowany czas suszenia w minutach				
Do szafy	Aut1	<70	70 ~ 95	95 ~ 130	130 ~ 170	30	60	90	120
Suszenie extra	Aut2	<75	75 ~ 110	110 ~ 150	150 ~ 180				
Zalecany program	Intensywne suszenie (automatyczne)					Intensywne suszenie (czas)			
Easy-care (tekstylia wykonane z tkanin syntetycznych lub mieszanych, takie jak: koszule, odzież sportowa, rzeczy delikatne)									
Ciężar na sucho w kg		0,5 ~ 1,0	1,0 ~ 2,0	2,0 ~ 2,5		~ 0,5	~ 1,0	~ 1,5	~ 2,0
Szacowany czas suszenia w minutach					Regulowany czas suszenia w minutach				
Do szafy	Aut1	<55	55 ~ 95	95 ~ 130		30	60	90	120
Suszenie extra	Aut2	<65	65 ~ 130	130 ~ 160					
Zalecany program	Delikatne suszenie (auto)					Delikatne suszenie (czas)			
i	Podane czasy są przybliżone i dotyczą standardowego wsadu, standardowego programu wirowania i temperatury pokojowej.								
i	Maksymalny dostępny czas suszenia wynosi 120 min. Jeżeli ciężar prania przewyższa 2,5 kg, należy wybrać automatyczne suszenie. Tę funkcję zaleca się w celu zapewnienia dobrego wyniku suszenia i oszczędności energii. 15-minutowy program suszenia zapewnia ochłodzenie prania.								

Krochmalenie

Wskazówka: Nie należy dodawać do prania środka do zmiękczenia tkanin.

Płynny krochmal może być stosowany we wszystkich programach prania. Włącz krochmal do zasobnika  zgodnie z zaleceniami podanymi w danych technicznych producenta (w razie potrzeby wcześniej oczyścić).

Farbowanie/wybielanie

Ilość barwnika powinna być dostosowana do użytku domowego. Sól może spowodować korozję stali nierdzewnej! Należy przestrzegać zaleceń producenta barwnika! **Nie** wybielać prania w pralko-suszarce!

Namaczanie

1. Napełnić przegródkę **II** środkiem do namaczania/środkiem piorącym zgodnie z zaleceniami producenta.
2. Ustawić programator na **Bawelna 60°C** i nacisnąć **Start/Pauza**.
3. W celu zatrzymania programu po upływie ok.10 minut nacisnąć **Start/Pauza**.
4. Po upływie żądanego czasu namaczania ponownie nacisnąć **Start/Pauza**, jeśli program ma być kontynuowany lub zmienić program.

Wskazówka: Włożyć pranie jednakowego koloru. Dodatkowy środek piorący nie jest potrzebny; do prania użyty zostanie roztwór środka do namaczania.

P+ Zmiana ustawień domyślnych programu

Domyślne ustawienia wybranych programów można zmieniać. Ustawienia można zmieniać nawet gdy jest wykonywany wybrany program. Rezultat zależy od stanu zaawansowania programu.



Temp.

1: Wskazywaną temperaturę prania można zmienić. Maksymalna temperatura prania, jaką można wybrać, jest różna, w zależności od wybranego programu.

Przegląd programów → *Strona 36*

Wirowanie

2: prędkość wirowania można zmienić zarówno przed, jak i w czasie trwania programu (w obr./min - obrotach na minutę), zależnie od zaawansowania programu. Ustawienie  (**Płukanie i stop** =bez końcowego cyklu odpompowywania/wirowania), pranie pozostaje w wodzie po ostatnim cyklu płukania. Maksymalna prędkość wirowania zależy od programu i trybu.

Przegląd programów → *Strona 36*

Suszenie

[3]: tym przyciskiem można włączyć, wyłączać i ustawiać funkcję suszenia. Pranie i suszenie bez przerywania pracy urządzenia jest możliwe tylko w trybie automatycznego suszenia. Jeśli zostanie wybrany indywidualny program suszenia, dostępne będzie suszenie automatyczne oraz suszenie przez określony czas przy ustawionym wymaganym czasie suszenia.

Wskazówki

- Selektor programów w położeniu **Intensywne suszenie** lub **Delikatne suszenie** w celu umożliwienia wyboru indywidualnego programu suszenia. Przegląd programów → *Strona 36*
Standardowym programem suszenia jest program **Aut1**. W tym trybie czas suszenia jest ustawiany automatycznie zależnie od ilości suszonego prania. Wysuszone pranie ma stopień suchości przystosowany do ułożenia w szafie. Tryb suszenia można ustawić na stopień **Aut2** w celu uzyskania bardzo suchego prania; można też ustawić czas suszenia po wybraniu przycisku **Suszenie.Do szafy (Aut1)**: do tkanin jednowarstwowych. Ubrania można złożyć lub powiesić w szafie. **Suszenie extra (Aut2)**: do tkanin wykonanych z grubych, wielowarstwowych powłok, które muszą schnąć dłużej. Ubrania można złożyć lub powiesić w szafie. Stopień suchości prania jest wyższy niż w przypadku funkcji **Do szafy**.
- Wybór programów prania w w razie konieczności prania i suszenia bez przerwy (tylko dla programów **Super 15'**, **Bawełna**, **Syntetyki**, **Mix**, **Koszule/Business** i **Outdoor/Impregnacja**:

1. Dotknąć przycisku **Suszenie** i uaktywnić funkcję **Aut1** albo **Aut2**.
2. Nie przekraczać maksymalnego dopuszczalnego ciężaru suszonego prania.
Przeгляд programów → *Strona 36*
3. Maksymalna prędkość wirowania dla programu prania jest dobierana automatycznie w celu uzyskania dobrego wyniku suszenia.

Koniec za

[4]: Programowanie czasu zakończenia programu (Koniec za).

Wskazówka: Przy wyborze programu wyświetlany jest czas trwania danego programu. Czas trwania programu jest automatycznie dopasowywany w trakcie jego przebiegu, na przykład jeżeli w wyniku zmiany wstępnych ustawień programu konieczna jest zmiana czasu trwania danego programu.

Przed uruchomieniem programu można zaprogramować czas zakończenia programu w odstępach godzinowych, maksymalnie do **24h**.

Po włączeniu programu wyświetlony zostanie zaprogramowany czas, np. **8h**, i rozpocznie się odliczanie do momentu uruchomienia programu. Następnie wyświetlany jest czas trwania programu, np. **2:30**.

Wybrany czas można zmienić po włączeniu programu w następujący sposób:

1. Nacisnąć przycisk **Start/Pauza**.
2. Nacisnąć przycisk **Koniec za** i zmienić czas zakończenia.
3. Nacisnąć przycisk **Start/Pauza**.

P+ Wybór dodatkowych funkcji

Wybrać żądane funkcje dodatkowe przyciskiem **Opcja**, dotykać przycisk tak długo, aż zacznie migać wskaźnik żądanej dodatkowej funkcji, a następnie aktywuj tę funkcję przyciskiem **Wybierz**, zaczyna teraz świecić wskaźnik ✓. Dodatkowa funkcja została wybrana; nacisnąć przycisk **Wybierz** jeszcze raz, aby w razie potrzeby wyłączyć tę funkcję dodatkową.

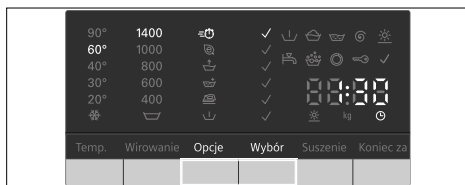

☰ (SpeedPerfect)

Skrócenie czasu trwania programu przy porównywalnym efekcie prania w stosunku do programu standardowego.

Wskazówka: Nie przekraczać maksymalnej pojemności załadunkowej. Zestawienie programów
→ *Strona 36*

☰ (EcoPerfect)

pranie energooszczędne dzięki redukcji temperatury z zachowaniem jednolitego efektu prania.

Wskazówka: Temperatura prania jest niższa niż wybrana temperatura. W przypadku szczególnych wymagań higienicznych zaleca się wybranie wyższej temperatury lub użycie opcji ☰ (**SpeedPerfect**) dla wsadu 5 kg.
→ *Strona 36*

☰ (Woda plus)

Podwyższony poziom wody oraz wydłużony czas prania. W rejonach z bardzo miękką wodą lub w celu dodatkowego poprawienia efektu płukania.

☰ (Płukanie plus)

Dodatkowy cykl płukania. Dla obszarów, w których występuje bardzo miękka woda, lub w celu zapewnienia jeszcze lepszego wyniku płukania.

Wskazówka:

Wybrać funkcję ☰ (Płukanie plus) przyciskiem **Opcja**. Następnie dotknąć przycisku **Wybierz**, aby wybrać żadaną liczbę cykli płukania (maks. 3 cykle, zależnie od wybranych programów).

☰ (Mniej zagnieceń)

Specjalny program wirowania, po którym zwiększana jest puszystość tkanin. Delikatne wirowanie końcowe - uprane rzeczy pozostają nieco wilgotniejsze.

☰ (Pranie wstępne)

Aktywuje pranie wstępne. Do prania silnie zabrudzonych, wytrzymałych tkanin np. z bawełny lub lnu.

Ustawianie głośności sygnału

1. Włączyć tryb ustawiania głośności sygnału dźwiękowego

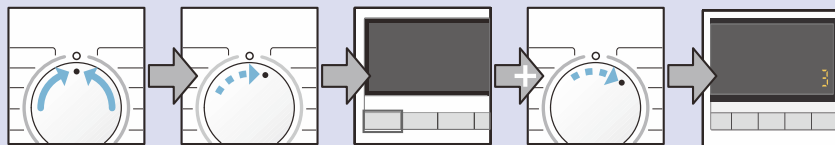

Obrócić selektor w położenie **Wyłączenie**.

Obrócić o jedną pozycję w kierunku ruchu wskazówek zegara.

Nacisnąć i przytrzymać przycisk **Temp.** i obrócić selektor o jedną pozycję w kierunku ruchu wskazówek zegara.

Zwolnić przycisk, na wyświetlaczu pojawia się cyfra.

2.a Ustawić głośność sygnałów przycisków (zależnie od modelu)

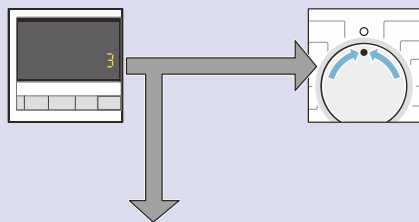

Dotykać przycisku **Koniec za** do chwili uzyskania żądanej głośności

Przejdź do kroku 3 lub

Ustawić selektor w położeniu **Wyłączenie**, co zamyka tryb ustawiania głośności sygnału.

2.b Ustawianie głośności informacyjnych sygnałów dźwiękowych

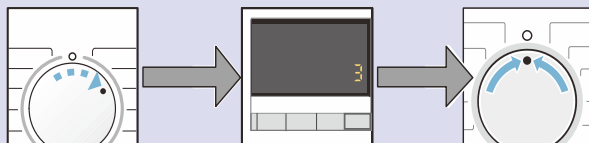

Obrócić o jedną pozycję w kierunku ruchu wskazówek zegara.

Dotykać przycisku **Koniec za** do chwili uzyskania żądanej głośności.

Ustawić selektor w położeniu **Wyłączenie**, co zamyka tryb ustawiania głośności sygnału.



Czyszczenie i konserwacja

Ostrzeżenie

Ryzyko porażenia prądem!

Niebezpieczeństwo utraty życia w przypadku dotknięcia części pod napięciem.

Wyłączyć urządzenie i wyjąć wtyczkę z gniazda zasilania.

Ostrzeżenie

Niebezpieczeństwo zatrucia!

Środki czyszczące na bazie rozpuszczalników, np. eter naftowy, mogą powodować powstawanie toksycznych oparów w pralko-suszarce.

Nie należy używać środków czyszczących na bazie rozpuszczalników.

Uwaga!

Uszkodzenie urządzenia

Środki czyszczące na bazie rozpuszczalników, np. eter naftowy, mogą spowodować uszkodzenie powierzchni i podzespołów pralko-suszarki.

Nie należy używać środków czyszczących na bazie rozpuszczalników.

Obudowa urządzenia/Panel sterowania

- Resztki środków piorących i czyszczących należy usuwać natychmiast.
- Przetrzeć miękką, wilgotną ściereczką.
- Nie używać materiałów ściernych, gąbek ani detergentów (środek czyszczący do stali nierdzewnej).
- Nie czyścić urządzenia wodą pod ciśnieniem.

Bęben

Używać środków czyszczących nie zawierających chloru; nie używać wetny stalowej.

Usuwanie kamienia

Nie jest wymagane, jeżeli środek piorący jest prawidłowo dozowany. Gdy jednak zajdzie konieczność wykonania tej czynności, postępować zgodnie ze wskazówkami producenta środka do usuwania kamienia. Odpowiednie środki do usuwania kamienia można nabyć na naszej stronie internetowej lub w serwisie posprzedażnym.

→ *Strona 53*

Czyszczenie zasobnika na środek piorący

Jeśli znajdują się w nim pozostałości środka piorącego lub płynu zmiękczającego do tkanin:

1. Wysunąć szufladę na środki piorące. Nacisnąć na wkładkę i wyjąć całkowicie szufladę.
2. Wyjąć wkładkę: palcem nacisnąć wkładkę od góry.

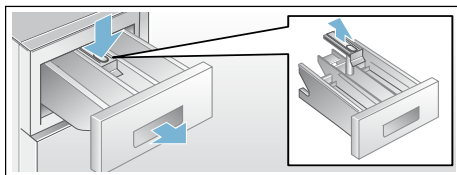

3. Oczyszczyć zasobnik środka piorącego i wkładkę, używając wody i szczotki, a następnie osuszyć.
4. Zamocować wkładkę i zablokować w odpowiednim położeniu (pchnąć siłownik na sworznie prowadzący).
5. Wsunąć szufladę na środki piorące.

Wskazówka: Pozostawić otwartą szufladę na środki piorące, aby pozostała w niej woda mogła wyparować.

Zablokowana pompa odprowadzająca

Ostrzeżenie

Niebezpieczeństwo oparzenia!

Podczas prania w wysokiej temperaturze woda w pralce jest gorąca. Kontakt z gorącą wodą z pralki może spowodować oparzenie. Zaczekać, aż woda wystygnie.

1. Zakręcić zawór wody, aby uniemożliwić dalszy dopływ wody i upewnić się, że woda została odpompowana przez pompę roztworu środka piorącego.
2. Obrócić selektor programów w położenie **Wyłączenie**, odłączyć wtyczkę od gniazdka sieciowego.
3. Otworzyć klapkę serwisową.
4. Wyjąć wąż odpływowy z uchwytu.

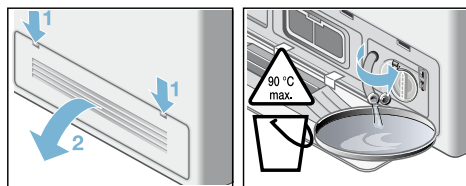

5. Zdjąć osłonę i odprowadzić wodę z pralki do odpowiedniego pojemnika. Nacisnąć klapkę osłony i umieścić wąż odpływowy w uchwycie.

Wskazówka: Mogą wypłynąć resztki wody.

6. Ostrożnie odkręcić pokrywę pompy. Wyczyścić wnętrze, gwint pokrywy pompy i obudowę pompy (wirnik wentylatora wewnątrz pompy roztworu środka piorącego musi się swobodnie obracać).

7. Ponownie założyć i przykręcić osłonę pompy. Uchwyt powinien się znaleźć w pozycji pionowej.

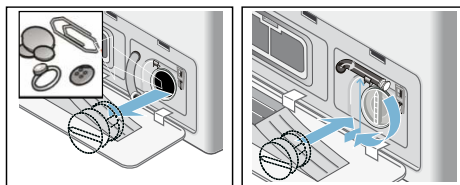

8. Zamknąć klapkę serwisową. W razie potrzeby założyć najpierw zdjętą klapkę serwisową.

Wskazówka: Aby zapobiec przedostaniu się niezużytego środka piorącego do wylotu podczas kolejnego prania: włąć 1 litr wody do dozownika **II** i uruchomić program **Wirowanie** lub **Odpompowanie**.

Przewód odprowadzający w syfonie zablokowany

1. Ustawić pokrętko wyboru programu na **Wyłączenie**. Wyciągnąć wtyczkę zasilania sieciowego.
2. Poluzować opaskę zaciskową, ostrożnie zdjąć przewód odpływowy. Mogą wypłynąć resztki wody.
3. Oczyszczyć przewód odpływowy i kurek przy syfonie.

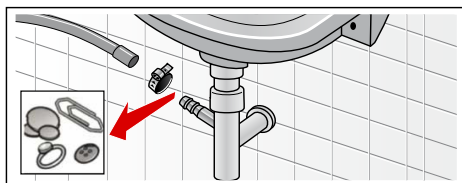

4. Ponownie podłączyć przewód odpływowy i zabezpieczyć miejsce połączenia opaską zaciskową.

Zablokowany filtr w przewodzie doprowadzającym wodę

⚠ Ostrzeżenie **Zagrożenie życia!**

Nie zanurzać urządzenia zabezpieczającego Aqua-Stop w wodzie (w jego wnętrzu znajduje się zawór elektryczny).

Najpierw zmniejszyć ciśnienie wody w węży dopływowym:

1. Zakręcić zawór wody.
2. Wybrać dowolny program (oprócz programu **Wirowanie** lub **Odpompowanie**).
3. Wybrać **Start/Pauza**. Włączyć program na ok. 40 s.
4. Ustawić selektor programów w pozycji **Wyłączenie**. Odłączyć wtyczkę od gniazda sieciowego.
5. Wyczyścić filtr na zaworze wody: Odłączyć wąż od zaworu wody. Wyczyścić filtr szczoteczką.

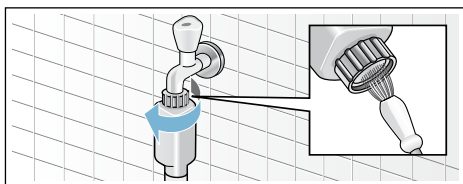

6. Wyczyścić filtr znajdujący się z tyłu urządzenia:
Wyjąć wąż z tylnej obudowy urządzenia.
Wyjąć filtr szczypcami i wyczyścić.

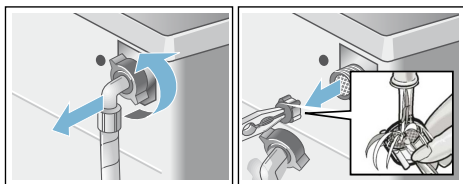

7. Podłączyć wąż i sprawdzić, czy nie wycieka woda.

Zablokowany filtr powietrza

1. Ustawić pokrętko wyboru programu na **Wyłączenie**. Wyciągnąć wtyczkę zasilania sieciowego.
2. Otworzyć i wymontować klapkę serwisową.
3. Wyjąć filtr powietrza.

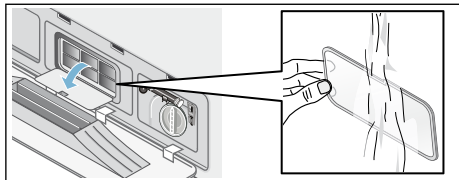

4. Wypluć i przy pomocy szczotki oczyścić filtr powietrza z kłaczek, pod bieżącą wodą.
5. Ponownie włożyć filtr powietrza.
6. Ponownie włożyć i zamknąć klapkę serwisową.

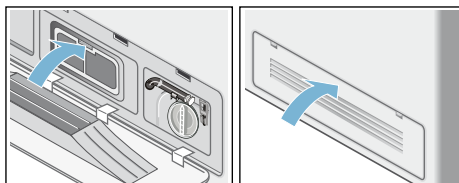

Usterki i sposób ich usuwania

Awaryjne zwolnienie, np. w przypadku awarii zasilania

Program jest nadal wykonywany po przywróceniu zasilania. Jeśli prane rzeczy będą jeszcze wyjmowane, drzwiczki mogą być otwarte, przy czym należy mieć na uwadze:

Ostrzeżenie

Niebezpieczeństwo poparzenia!!

Podczas prania w wysokich temperaturach, można się poparzyć, dotykając gorącej wody z prania lub pranych rzeczy. W razie potrzeby, zaczekać na ich schłodzenie.

Ostrzeżenie

Ryzyko odniesienia obrażeń!

Sięganie do środka obracającego się bębna może spowodować obrażenia rąk. Nie sięgać do obracającego się bębna. Zaczekać aż bęben przestanie się obracać.

Uwaga!

Szkoody spowodowane przez rozlaną wodę



Wyciekająca woda może spowodować szkody.

Nie otwierać drzwiczek, jeśli przez szybę wciąż widać wodę.

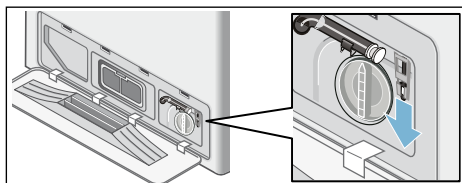
1. Ustawić pokrętko wyboru programu na **Wylączenie**. Wyciągnąć wtyczkę zasilania sieciowego.
2. Zlać roztwór środka piorącego.
3. Przy pomocy narzędzia pociągnąć w dół dźwignię awaryjnego otwierania i puścić. Drzwiczki mogą wtedy zostać otwarte.



Informacje na panelu wyświetlacza

Wyświetlacz	Przyczyna/rozwiązanie
A:01	Od razu zamknąć drzwiczki ze względu na podnoszący się poziom wody. Jeżeli wystąpi przerwa, wyświetlane są naprzemiennie informacje A:01 i OPEN .
A:02	Drzwiczki są zablokowane ze względów bezpieczeństwa (zbyt wysoki poziom i/lub temperatura wody). <ul style="list-style-type: none"> ■ Program prania: w trybie przerwy, wyświetlane są naprzemiennie informacje A:02 i PAUS. Jeżeli konieczne jest otwarcie drzwiczek, należy zaczekać na lekki spadek temperatury lub odpompowanie wody (wybrać np. Wirowanie lub Odpompowanie). ■ Program suszenia: jeżeli konieczne jest otwarcie drzwiczek, należy zacząć, aż temperatura nieco spadnie lub ustawić 15-minutowy program suszenia w celu ochłodzenia prania. <p>Jeżeli symbol A:02 wyświetlany jest często pod koniec programu suszenia:</p> <ul style="list-style-type: none"> ■ Wyczyścić filtr powietrza. → <i>Strona 47</i> ■ U uruchomić program Czyszczenie bębna ✳ (zimne) z pustym bębniem.
A:03	Nie można zablokować/odblokować drzwiczek z powodu wysokiej temperatury. Pozostawić pralko-suszarkę włączoną na ok 1 min. Po upływie tego czasu można ponownie zablokować/odblokować pralko-suszarkę.
hot	Nie można otworzyć drzwiczek po zakończeniu programu suszenia z powodu zbyt wysokiej temperatury. Proces chłodzenia trwa tak długo, aż wyświetlany komunikat zniknie i będzie można otworzyć drzwiczki.
	<ul style="list-style-type: none"> ■ Miga (brak dopływu wody): Czy zawór wody jest odkręcony? Czy filtr wlotowy nie jest zatkany? Wyczyścić filtr wlotowy wody. → <i>Strona 47</i> Złamany lub zatkany wąż? ■ Świeci ciągle (niskie ciśnienie wody): tylko informacja. Nie ma to wpływu na przebieg programu. Czas trwania programu zostaje przedłużony.
E:18	Zablokowana pompa odpływowa; wyczyścić pompę odpływową. Wyczyścić przewód odpływowy w syfonie.
	<ul style="list-style-type: none"> ■ Nacisnąć przycisk Suszenie i przytrzymać go przez 3 sekundy, aby wyczyścić treść wyświetlacza. ■ Wyczyścić filtr powietrza. → <i>Strona 47</i> ■ U uruchomić program Czyszczenie bębna ✳ (zimne) z pustym bębniem.
LO kg, HI kg	Informacja o ilości pranych rzeczy. Po zakończeniu fazy suszenia. LO kg: sygnalizuje niewielką ilość prania przeznaczonego do suszenia, HI kg: sygnalizuje bardzo dużą ilość prania przeznaczonego do suszenia.
Inne informacje na wyświetlaczu	Obrócić selektor programów w położenie  Wyłączenie . Urządzenie jest wyłączone. Odczekać 5 sekund i ponownie włączyć urządzenie. Jeśli symbol zostanie ponownie wyświetlony, należy skontaktować się z serwisem.

Usterki i sposób ich usuwania

Usterki	Przyczyna/rozwiązanie
Wycieka woda.	<ul style="list-style-type: none"> ■ Prawidłowo podłączyć/wymienić wąż odpływowy. ■ Dokręcić złączkę węża dopływowego.
Pralka nie pobiera wody. Środek piorący nie jest podawany.	<ul style="list-style-type: none"> ■ Nie został wybrany przycisk Start/Pauza ■ Zamknięty zawór wody? ■ Zablokowany filtr? Wyczyścić filtr → <i>Strona 47</i> ■ Załamany lub zatkany wąż dopływowy?
Nie można otworzyć drzwiczek pralki.	<ul style="list-style-type: none"> ■ Aktywna funkcja bezpieczeństwa. Zatrzymany program? ■ Wybrano ☐ (Przerwij płukanie = bez cyklu końcowego odpompowywania/wirowania)? ■ Czy otwarcie jest możliwe tylko przy użyciu zwalnicza awaryjnego? → <i>Strona 48</i> ■ Aktywne zabezpieczenie przed dziećmi? Wyłączyć. → <i>Strona 34</i>
Nie uruchamia się program.	<ul style="list-style-type: none"> ■ Czy wybrano Start/Pauza lub Koniec za? ■ Drzwiczki zamknięte?
Roztwór środka piorącego nie zostaje odpompowany.	<ul style="list-style-type: none"> ■ Wybrano ☐ (Przerwij płukanie = bez cyklu końcowego odpompowywania/wirowania)? ■ Wyczyścić pompę odpływową. → <i>Strona 46</i> ■ Wyczyścić rurę wylotową i/lub wąż odpływowy.
W bębnie nie widać wody.	To nie jest usterka - poziom wody poniżej widocznego obszaru.
Wynik wirowania nie jest zadowalający. Pranie jest mokre/zbyt wilgotne.	<ul style="list-style-type: none"> ■ To nie jest usterka - detektor nierównomiernego rozkładu masy prania zatrzymał cykl wirowania z powodu nierównomiernego rozkładu masy prania. Równo rozłożyć w bębnie duże i małe rzeczy. ■ Wybrano zbyt niskie obroty?
Cykl wirowania został włączony kilkakrotnie.	To nie jest usterka - detektor nierównomiernego rozkładu masy prania kompensuje niewyważenie.
Resztki wody w dozowniku preparatu pielęgnacyjnego.	<ul style="list-style-type: none"> ■ To nie jest usterka - nie ma to wpływu na efekt użycia preparatu pielęgnacyjnego. ■ W razie potrzeby wyjąć wkładkę. Wyczyścić szufladkę na środek piorący i wsunąć ją ponownie.
Przegródka ☒ nie została dokładnie wypłukana.	Wyjąć wkładkę. Wyczyścić szufladkę na środek piorący i wsunąć ją ponownie.
Pralko-suszarka wydziela niemiły zapach.	<ul style="list-style-type: none"> ■ Uruchomić program Czyszczenie bębna w temperaturze 90°C z pustym bębniem. ■ Użyć standardowego środka piorącego.
Miga wyświetlany symbol stanu ☹. Z szuflady na środki piorące może wydobywać się piana.	<p>Zbyt dużo środka piorącego?</p> <ul style="list-style-type: none"> ■ Wymieszać 1 łyżkę stołową miękczacza do tkanin z ½ litra wody i wlać tak przygotowany roztwór do dozownika II. (Nie stosować do odzieży rekreacyjnej, sportowej i pikowanej!) ■ Do następnego prania użyć mniejszej ilości środka piorącego. ■ Używać dostępnych na rynku niskopieniących środków piorących i pielęgnacyjnych, przystosowanych do stosowania w pralko-suszarkach.

Usterki	Przyczyna/rozwiązanie
Zbyt głośna praca, drgania oraz samoczynne przemieszczanie się pralki podczas prania.	<ul style="list-style-type: none"> ■ Urządzenie wypoziomowane? Wypoziomować urządzenie. → <i>Strona 20</i> ■ Nóżki urządzenia przymocowane? Zabezpieczyć nóżki urządzenia. → <i>Strona 20</i> ■ Usunięte zabezpieczenia transportowe? Usuwanie zabezpieczeń transportowych → <i>Strona 17</i>
Wyświetlacz/wskaźniki świetlne nie działają w trakcie pracy urządzenia.	<ul style="list-style-type: none"> ■ Przerwa w dostawie prądu? ■ Czy przepalił się bezpiecznik? Włączyć/wymienić bezpiecznik. ■ Jeśli usterka się powtarza, skontaktować się z serwisem. → <i>Strona 53</i>
Czas trwania programu zmienia się w czasie cyklu prania.	<ul style="list-style-type: none"> ■ To nie jest usterka - detektor nierównomiernego rozkładu masy prania kompensuje niewyważenie. ■ To nie jest usterka - aktywna jest funkcja wykrywania piany. Dodatkowy cykl płukania.
Osad środka piorącego na praniu.	<ul style="list-style-type: none"> ■ Bezfosforanowe środki piorące mogą zawierać nierozpuszczalny w wodzie osad. ■ Wybrać Płukanie lub wyszczołkować uprane rzeczy szczotką po wysuszeniu.
Odgłos wirowania podczas suszenia.	Jest to innowacyjny proces znany jako wirowanie termiczne, stosowany w celu zmniejszenia zużycia energii w fazie suszenia.
Kolorowe kłaczkі pochodzące z poprzedniego suszenia osadzają się na pranych rzeczach w czasie następnego prania.	Uruchomić program Czyszczenie bębna * (zimne), aby usunąć kłaczkі nagromadzone w bębnie pralki podczas suszenia.
Odgłos napływającej wody w fazie suszenia, symbol zaworu wody migie podczas suszenia.	Pralko-suszarka wykonuje cykl samoczynnego czyszczenia w celu usunięcia kłaczek wypadających z upranych rzeczy podczas suszenia. Wymaga to niewielkiej ilości wody. Zawór wody musi więc być otwarty nawet w czasie suszenia.
Przedłużony czas suszenia.	<ul style="list-style-type: none"> ■ Zgodnie z zasadą chłodzenia powietrzem, im wyższa temperatura otoczenia, tym wolniejsze suszenie - suszenie trwa więc dłużej. Zapewnić skuteczną wentylację, aby umożliwić odprowadzanie nadmiaru ciepła. ■ Zablockowany filtr powietrza? Wyczyścić filtr powietrza ■ Uruchomić program Czyszczenie bębna * (zimne), aby usunąć kłaczkі nagromadzone w bębnie podczas suszenia.
Nie uruchamia się program suszenia.	<ul style="list-style-type: none"> ■ Nie wybrano programu suszenia? Przegląd programów → <i>Strona 36</i> ■ Czy drzwiczki są prawidłowo zamknięte? ■ Pompa zablokowana? Wyczyścić pompę odpływową. → <i>Strona 46</i>

Usterki	Przyczyna/rozwiązanie
<p>Rezultat suszenia nie jest zadowalający (pranie nie jest wystarczająco suche).</p>	<ul style="list-style-type: none"> ■ Zbyt wysoka temperatura otoczenia (powyżej 30°C) lub niedostateczna wentylacja pomieszczenia, w którym pracuje pralko-suszarka. Zapewnić dostateczną wentylację umożliwiającą odprowadzenie nadmiaru ciepła. ■ Pranie nie zostało dobrze odwirowane przed suszeniem. Dla poszczególnych programów prania należy zawsze ustawiać najwyższą możliwą prędkość wirowania. ■ Pralko-suszarka jest przeładowana: przestrzegać zaleceń dotyczących maksymalnych ciężarów podanych w tabeli programów i na wyświetlaczu. Nie przeciążać pralko-suszarki, ponieważ maksymalny ciężar suszonych rzeczy jest mniejszy od maksymalnego ciężaru pranych rzeczy. Po upraniu maksymalnej dozwolonej ilości prania wyjąć uprawne przedmioty z pralko-suszarki i podzielić je na dwa cykle suszenia. ■ Napięcie sieci elektrycznej jest za niskie (poniżej 200 V) – zapewnić dostateczne zasilanie prądem elektrycznym. ■ Zablokowany filtr powietrza? Wyczyścić filtr powietrza → <i>Strona 47</i> ■ Grube, wielowarstwowe tkaniny lub tkaniny z grubą podszewką schną szybko z wierzchu, ale wolno w środku. Ich równomierne wysuszenie może wymagać dłuższego czasu. Dla tkanin tego typu należy wybierać czasowe programy suszenia.
<p>Gdy drzwiczki są otwarte, widać niewielką ilość wody kapiącą na wysuszone rzeczy.</p>	<ul style="list-style-type: none"> ■ Czas suszenia został skrócony ze względu na mniejszą ilość prania. W układzie suszarki mogła pozostać niewielka ilość wilgoci. Jeżeli drzwiczki zostały otwarte za szybko, wystąpił efekt zasysania, który wysysa wilgoć z układu z układu suszarki. ■ Drzwiczki należy otwierać powoli. Nie otwierać drzwiczek szarpnięciem.
<p>Jeśli usterki nie można samodzielnie usunąć (przez włączenie i wyłączenie urządzenia) lub jeśli niezbędna jest naprawa:</p> <ul style="list-style-type: none"> ■ Ustawić selektor programów w położenie  Wyłączenie i odłączyć wtyczkę od gniazdka sieciowego. ■ Zakręcić zawór wody i skontaktować się z serwisem. → <i>Strona 53</i> 	



Serwis posprzedażny

Jeśli nie można samodzielnie usunąć usterki, należy zapoznać się z rozdziałem Usterki i sposób ich usuwania → *Strona 50*

Prosimy skontaktować się z serwisem posprzedażnym. Zawsze znajdziemy wygodne rozwiązanie, starając się uniknąć konieczności wizyty specjalistów technicznych

Prosimy o podanie serwisowi posprzedażnemu numeru produktu (E-Nr.) oraz numeru seryjnego (FD) urządzenia.

E-Nr. _____

FD _____

Numer produktu

Numer seryjny

Informację tę można odnaleźć: na wewnętrznej stronie drzwiczek*/otwartej klapce serwisowej* i z tyłu urządzenia.

*w zależności od modelu

Zaufaj doświadczeniu i wiedzy producenta.

Skontaktuj się z nami. W ten sposób zyskasz pewność, że naprawa będzie przeprowadzona przez profesjonalny serwis techniczny, dysponujący oryginalnymi częściami zamiennymi.



Parametry techniczne

Wymiary:

848 x 598 x 590 mm

(wysokość x szerokość x głębokość)

Masa:

86 kg

Złącze sieciowe:

Napięcie znamionowe 220 - 240 V, 50 Hz

Minimalne zabezpieczenie instalacji (≡) 10A

Moc znamionowa 2200 - 2400 W

Ciśnienie wody:

100 - 1000 kPa (1 - 10 bar)

Wysokość odpompowywania:

60 - 100 cm



Wartości zużycia

Program	Opcja	Wsad (kg)	Zużycie energii elektrycznej * (w kWh)	Zużycie wody * (w litrach)	Czas trwania programu * (w godzinach)
Bawełna 20°C		7,0	0,23	73	2 ¾
Bawełna 40°C		7,0	1,12	73	3
Bawełna 60°C		7,0	1,10	73	2 ¾
Bawełna 90°C		7,0	2,06	83	2 ¾
Syntetyki 40°C		3,5	0,56	60	2
Mix 40°C		3,5	0,44	53	1 ¼
Delikatne/Jedwab 30°C		2,0	0,14	29	¾
Wełna 30°C		2,0	0,18	40	¾
Intensywne suszenie		4,0	2,37	3	2 ½
Delikatne suszenie		2,5	1,46	3	2
Bawełna 60°C **	Ⓢ (EcoPerfect)	7,0	0,66	50	5
Bawełna 60°C + Intensywne suszenie ***	Ⓢ (EcoPerfect)	7,0/4,0	4,76	57	9 ¾

Wartości określone na podstawie aktualnej wersji normy EN50229.

* Rzeczywiste wartości mogą się różnić od podanych w zależności od ciśnienia, twardości i temperatury pobieranej wody, temperatury otoczenia, rodzaju, ilości i stopnia zabrudzenia prania, użytego środka piorącego, wahań napięcia sieciowego i wybranych funkcji dodatkowych.

** Próby przeprowadzono zgodnie z wymogami etykiety energetycznej WE według aktualnej wersji norm EN50229 i dyrektywy 96/60/WE, przy praniu z maks. ilością prania, z poborem zimnej wody (15°C) i maksymalną prędkością wirowania.

*** Próby przeprowadzono zgodnie z wymogami etykiety energetycznej WE według aktualnej wersji norm EN50229 i dyrektywy 96/60/EC, przy praniu i suszeniu z podziałem maksymalnego wsadu na 2 części suszone w ramach 2 cykli suszenia. Każdy wsad został wysuszony z użyciem programu **Intensywne suszenie + Aut1** (domyślnego).

Zlecenie naprawy oraz pomoc w razie usterki

PL 801 191 534

Adresy serwisów w poszczególnych krajach znajdują się w załączonym spisie autoryzowanych serwisów.

BSH Hausgeräte GmbH

Carl-Wery-Straße 34

81739 München

GERMANY

siemens-home.bsh-group.com

Wyprodukowano przez BSH Hausgeräte GmbH na warunkach licencji na korzystanie ze znaku towarowego Siemens AG



9001391378 (9901)