



BORN INNOVATIVE

PL

EL

CS

SK



Dziękujemy za dokonany wybór przy zakupie pralki **Hoover**. Z dumą oferujemy coraz nowocześniejsze i technologicznie zaawansowane produkty w pełnej gamie sprzętu, dla zapewnienia rzeczywistego wsparcia w życiu codziennym naszych Klientów.

Przeczytanie całości niniejszej Instrukcji pozwoli na prawidłowe i bezpieczne użytkowanie urządzenia oraz dostarczy przydatnych porad dla poprawnej konserwacji.



Pralkę można uruchomić wyłącznie po uważnym przeczytaniu Instrukcji. Zaleca się przechowywanie Instrukcji w dostępnym miejscu oraz zachowanie jej dla ewentualnych przyszłych właścicieli urządzenia.

Przypominamy o sprawdzeniu, czy przy odbiorze urządzenia dołączone do niego są: Instrukcja obsługi, dowód gwarancji, lista adresów serwisów i etykieta wydajności energetycznej. Dodatkowo sprawdzić należy czy w opakowaniu znajdują się zatyczki, kolanko węża wylewkowego i pojemnik na płyn do prania lub wybielacz (tylko dla wybranych modeli). Zaleca się przechowywanie wszystkich wymienionych przedmiotów.

Każdy produkt posiada unikatowy kod składający się z 16 znaków, określany jako "numer seryjny". Można go odnaleźć na etykiecie naklejonej na sprzęcie AGD (w okolicy okienka załadunku) lub w woreczku z dokumentami znajdującym się wewnątrz urządzenia. Taki kod jest swego rodzaju dowodem osobistym, innym dla każdego produktu, służącym do rejestracji urządzenia oraz w razie potrzeby skontaktowania się z Centrum Serwisu Technicznego **Hoover**.

Uwagi dotyczące środowiska



To urządzenie jest oznakowane zgodnie z Dyrektywą Europejską 2012/19/UE on dotyczącą Zużytego Sprzętu Elektrycznego i Elektronicznego (WEEE).

WEEE zawiera zarówno substancje zanieczyszczające (co może spowodować negatywne skutki dla środowiska naturalnego) oraz podstawowe elementy (które mogą być ponownie wykorzystane). Ważne jest, aby dokonać wszelkich starań w celu usunięcia i pozbycia się właściwie wszystkich zanieczyszczeń oraz odzyskania i recyklingu wszystkich materiałów. Osoby fizyczne mogą odgrywać ważną rolę w zapewnieniu, że WEEE nie stanie się problemem dla środowiska naturalnego; istotne jest, aby przestrzegać kilku podstawowych zasad:

- WEEE nie powinien być traktowany jako odpad komunalny;
- WEEE należy przekazać do odpowiednich punktów zbiórki prowadzonych przez gminy lub przez zarejestrowane firmy. W wielu krajach duży sprzęt AGD może być odbierany z domu.

W wielu krajach, przy zakupie nowego urządzenia, stary może być zwrócony do sprzedawcy, który musi zebrać go bezpłatnie na zasadzie jeden do jednego, tak długo, jak sprzęt jest właściwego rodzaju i ma takie same funkcje, co sprzęt dostarczony.

Spis treści

- 1. OGÓLNE ZASADY BEZPIECZEŃSTWA**
- 2. INSTALACJA**
- 3. PRAKTYCZNE PORADY**
- 4. CZYSZCZENIE I RUTYNOWA KONSERWACJA**
- 5. SKRÓCONA INSTRUKCJA OBSŁUGI**
- 6. STEROWANIE I PROGRAMY**
- 7. SUSZENIE**
- 8. PRANIE/SUSZENIE AUTOMATYCZNE**
- 9. ROZWIĄZYWANIE PROBLEMÓW I GWARANCJA**

1. OGÓLNE ZASADY BEZPIECZEŃSTWA

- Urządzenie to przeznaczone jest do użytku domowego i w podobnych warunkach, dla przykładu:

- w strefach wypoczynku, na terenie sklepów, w biurach lub innych miejscach pracy;

- w gospodarstwach agroturystycznych;
- dla klientów hoteli, moteli lub innych podobnych centrach pobytowych;

- w ośrodkach typu Bed & Breakfast.

Użytkowanie sprzętu odmienne niż typowe dla domowego, jak na przykład profesjonalne użytkowanie przez osoby przeszkolone i specjalistów, jest zabronione także w miejscach wyżej opisanych. Użytkowanie niezgodne z opisaniem może zredukować trwałość produktu i spowodować utratę gwarancji producenta. Wszelkie uszkodzenia urządzenia czy innych elementów, wynikające z użytkowania innego niż domowego (także, kiedy sprzęt zainstalowany jest w środowisku domowym) w oparciu o istniejące prawo nie będą uznane przez Producenta.

- Urządzenie to może być użytkowane przez dzieci 8-letnie i starsze oraz przez osoby o ograniczonych zdolnościach fizycznych, czuciowych i umysłowych lub niemające doświadczenia i wiedzy, pod warunkiem, że będą nadzorowane

lub pouczone odnośnie bezpiecznego użytkowania i że rozumieją niebezpieczeństwa, jakie wynikają z użytkowania takiego sprzętu. Należy unikać możliwości zabawy przez dzieci przy użyciu pralki lub jej czyszczenia czy konserwacji bez nadzoru.

- Dzieci powinny być pilnowane tak, aby nie bawiły się urządzeniem.
- Dzieci poniżej trzeciego roku życia mogą obsługiwać pralkę wyłącznie pod stałym nadzorem.
- Jeśli przewód zasilający jest uszkodzony, musi zostać wymieniony na specjalny przewód lub zestaw dostępny u producenta lub jego przedstawiciela serwisowego.
- Do odprowadzenia wody stosować wyłącznie przewód dostarczony z urządzeniem. Nie używać starych przewodów.
- Wymagane ciśnienie wody: 0,05-0,8 Mpa
- Upewnić się, że podłoże pralki oraz przewody wentylacyjne znajdujące się od spodu nie są zablokowane np dywanikiem.
- Ostatni etap cyklu suszenia w pralko-suszarce odbywa się bez udziału wysokiej temperatury (cykl chłodzenia), co chroni suszoną odzież przed uszkodzeniem.



UWAGA:

nie wyłączać urządzenia przed zakończeniem cyklu suszenia. Jeśli jest to konieczne należy szybko wyjąć pranie z bębna, aby umożliwić rozproszenia ciepła.

- Przy montażu urządzenie powinno być umieszczone w sposób umożliwiający dostęp do kontaktu zasilania.
- Nie instalować urządzenia bezpośrednio za zamykanymi drzwiami, drzwiami przesuwными lub drzwiami z zawiasami po stronie przeciwnej względem urządzenia w sposób uniemożliwiający całkowite otwarcie drzwiczek.
- Maksymalny wsad prania suchego zależy od modelu pralki (patrz panel sterowania).
- Nie należy suszyć odzieży, która została wcześniej poddana działaniu płynów do czyszczenia chemicznego.
- W pralko-suszarce nie należy suszyć brudnych (niewypranych) wyrobów.
- Przed wysuszeniem w pralko suszarce odzież zabrudzoną olejem spożywczym, acetonem, alkoholem, benzyną, naftą, środkiem do odplamiania, terpentyną, woskiem lub substancjami do usuwania wosku należy wyprać w gorącej wodzie z dużą ilością detergentu.
- W urządzeniu nie należy suszyć wyrobów z pianki gumowej (lateksowej), czepków kąpielowych, tkanin nieprzemakalnych, podgumowanych oraz odzieży i poduszek z wkładkami z gumy piankowej.
- Płyny do płukania tkanin i podobne produkty należy stosować zgodnie z instrukcją producenta podaną na opakowaniu produktu.
- Tkaniny zabrudzone olejem mogą zapalić się samoistnie pod wpływem wysokiej temperatury, również podczas suszenia w pralko-suszarce. Pod wpływem ciepła zachodzi reakcja utleniania z olejem i wytwarza się ciepło. Jeżeli ciepło nie może się rozproszyć, tkaniny te mogą nagrzewać się do bardzo wysokiej temperatury i ulec samozapłonowi. Układanie w stosy lub przechowywanie wyrobów poplamionych olejem może uniemożliwić rozpraszanie się ciepła i stwarzać zagrożenie pożarowe.
- Przed włożeniem do suszarki tkanin poplamionych olejem (w tym olejem spożywczym) lub tkanin zanieczyszczonych produktami do pielęgnacji włosów należy je wcześniej wyprać w gorącej wodzie z dodatkiem dużej ilości detergentu tak aby ograniczyć ryzyko samozapłonu (nie da się go jednak całkowicie wyeliminować).

- W kieszeniach odzieży przeznaczonej do suszenia nie należy pozostawiać żadnych przedmiotów, w szczególności zapalniczek i zapalek.
- Odnośnie dodatkowych informacji dotyczących produktu lub w celu uzyskania danych z karty technicznej należy zaznajomić się ze stroną internetową Producenta.
- Przed wykonaniem jakichkolwiek prac (czyszczenie i konserwacja) należy odłączyć z gniazdka przewód zasilania elektrycznego oraz zamknąć kranik z dopływem wody.
- Nie ciągnąć przewodu zasilania lub samego urządzenia w celu odłączenia wtyku z gniazda elektrycznego.
- Przed otwarciem drzwiczek upewnić się, że w bębnie nie ma wody.

Podłączenia elektryczne i instrukcje dotyczące bezpieczeństwa

- Dane techniczne (napięcie i moc zasilania) podane są na tabliczce znamionowej produktu
- Upewnij się, że system elektryczny jest uziemiony, spełnia wszystkie obowiązujące przepisy i że gniazdo (elektryczne) jest zgodne z wtyczką urządzenia. Jeśli tak nie jest, zwróć się o pomoc do wykwalifikowanego fachowca.
- Zdecydowanie odradza się stosowanie przetworników, gniazd wielokrotnych lub przedłużaczy.



UWAGA:

urządzenie nie może być zasilane z zewnętrznego urządzenia wyłączającego, takiego jak zegar sterujący, ani podłączone do obwodu, który jest często włączany i wyłączany przez zakład energetyczny.



UWAGA:

podczas prania woda może osiągać bardzo wysokie temperatury.

- Nie pozostawiać pralki na działanie deszczu, słońca czy innych czynników atmosferycznych.
- W przypadku przewozu nie unosić pralki za pokrętkę czy szufladkę na płyn do prania; podczas transportu nie opierać nigdy drzwiczek pralki na wózku. Zaleca się, aby pralkę podnosiły dwie osoby.
- W każdym przypadku uszkodzenia i/lub złego funkcjonowania pralki, zaleca się jej wyłączenie, zamknięcie dopływu wody i nie dokonywanie żadnych czynności w urządzeniu. Skontaktować się natychmiast z Centrum Serwisu Technicznego, zamawiając wyłącznie oryginalne części zamienne. Brak zachowania powyższego może spowodować narażenie stanu bezpieczeństwa urządzenia.

2. INSTALACJA

- Odkręcić śruby szt. **2** lub **4 (A)** na tylnej ścianie i usunąć podkładki dystansowe szt. **2** lub **4 (B)**, patrz **rysunek 1**.
- Zabezpieczyć otwory szt. **2** lub **4** stosując w tym celu zatyczki dostarczone w woreczku z Instrukcją.
- Jeśli pralka jest **pod zabudowę**, po przecięciu opasek przy przewodzie należy odkręcić śruby szt. **3** lub **4 (A)** i usunąć podkładki dystansowe szt. **3** lub **4 (B)**.
- W niektórych modelach, **1** lub **więcej** podkładek dystansowych wpadnie do wnętrza urządzenia: w celu ich usunięcia należy przechylić pralkę do przodu. Zaślepić otwory używając w tym celu zatyczki dostarczone w woreczku.



UWAGA:

nie należy pozostawić elementów opakowania dostępnych dla dzieci.

- Zamontować osłonę z tworzywa od spodu urządzenia jak pokazano na **rysunku 2** (wariant **A**, **B** lub **C** w zależności od modelu).

W niektórych modelach operacja ta nie jest konieczna, ponieważ osłona jest montowana fabrycznie.

①

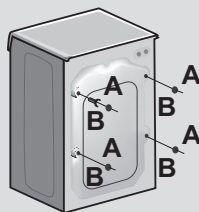

②

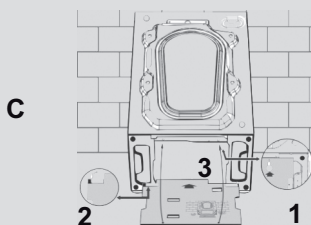
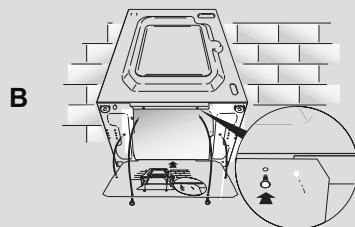
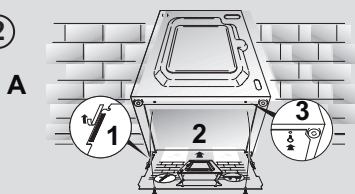

Połączenie hydrauliczne

- Podłącz wąż doprowadzający wodę do kranu (rys. 3) tylko za pomocą przewodu dostarczonego wraz z urządzeniem (nie używać starych zestawów węży).
- **POSZCZEGÓLNE MODELE** mogą posiadać niektóre z poniższych funkcji:

- **HOT&COLD** (rys. 4): możliwość połączenia do sieci wody ciepłej i zimnej dla większej oszczędności energii. Podłączyć szary przewód do kraniku z zimną wodą ❄ i czerwony przewód do kraniku z ciepłą wodą. Urządzenie może też być podłączone tylko do zimnej wody; w takim przypadku rozpoczęcie niektórych programów będzie opóźnione o kilka minut.

- **AQUASTOP** (rys. 5): urządzenie znajdujące się na przewodzie doprowadzającym wodę i blokujące dopływ wody w sytuacji, gdy przewód jest uszkodzony; w takim wypadku pojawi się czerwone oznaczenie w okienku "A", niezbędną będzie wymiana przewodu. Aby odkręcić tulejkę nacisnąć przycisk blokujący odkręcenie "B".

- **AQUAPROTECT - PRZEWÓD WODY Z ZABEZPIECZENIEM** (rys. 6): W przypadku wycieku wody z głównej rury wewnętrznej "A" jego przezroczysta osłona zewnętrzna "B" będzie wypełniona wodą, co pozwoli na ukończenie bieżącego prania. Po zakończeniu cyklu wymienić przewód kontaktując się z Centrum Serwisu Technicznego.

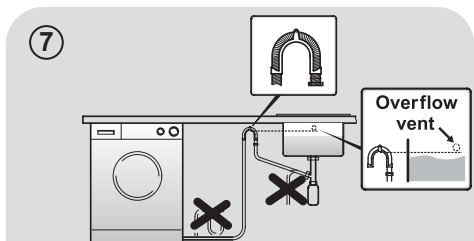
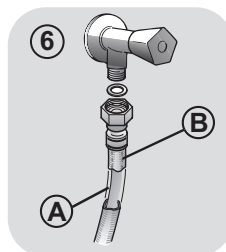
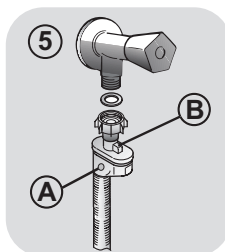
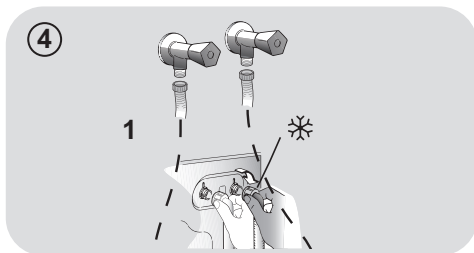
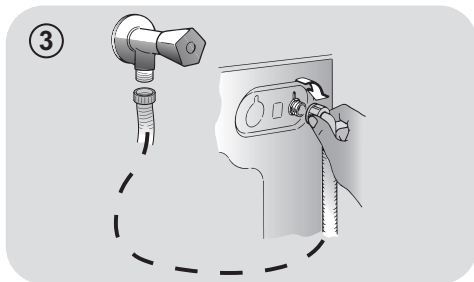

Ustawienie

- Prysunąć pralkę do ściany zachowując ostrożność, aby przewód wody nie był zagięty lub zgnieciony i przyłączyć przewód odprowadzający wodę do wanny, zalecamy podłączenie do stałego odpływu na minimalnej wysokości 50 cm i o średnicy większej niż rurka od pralki (rys. 7).

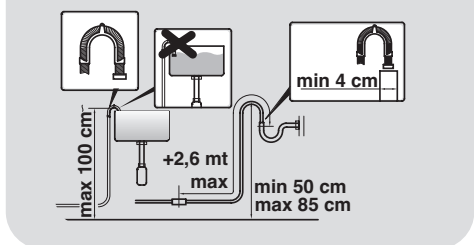

- Wypoziomować pralkę za pomocą obrotowych nóżek, jak na **rysunku 8**:
 - a.odkręcić nakrętkę zgodnie z ruchem wskazówek zegara dla odblokowania śruby;
 - b.obracać nóżkę obniżając ją lub unosząc, tak aby przylegała do podłoża;
 - c.zablokować nóżkę ponownie dokręcając nakrętkę aż do dna pralki.
- Włożyć wtyk do kontaktu zasilania.



UWAGA:

w razie konieczności wymiany przewodu zasilania elektrycznego należy skontaktować się z Centrum Serwisu Technicznego.

Szufladka na detergent

Szufladka na proszek podzielona jest na 3 przegródki, jak pokazano na **rysunku 9**:

- przegródka "1": przeznaczona jest na proszek do prania wstępnego;
- przegródka "2": przeznaczona na specjalne dodatki do prania, środki zmiękczające wodę, zapachowe, krochmal, itp.;



UWAGA:

stosować wyłącznie produkty płynne; pralka przystosowana jest do automatycznego pobierania dodatków podczas ostatniego płukania przy każdym cyklu prania.

- przegródka "2": przeznaczona na proszek do prania zasadniczego.

W **NIKTÓRYCH MODELACH** dołączone zostało także naczynko do środków piorących w płynie (**rys. 10**). Stosujemy je poprzez wprowadzenie do przegródki "2". W ten sposób płynny środek zostanie wprowadzony do bębna w odpowiednim momencie. Naczynko to będzie także przydatne, jeśli chcemy wykonać wybielanie wybierając program "Płukanie".



UWAGA:

Niektóre środki czyszczące nie są przeznaczone do stosowania w pojemniku na detergenty, ale są wyposażone w ich własny dozownik, który jest umieszczony bezpośrednio w bębnie.

8

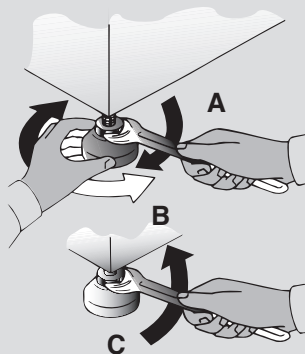

UWAGA:

Usterki spowodowane niewłaściwą instalacją nie są objęte gwarancją producenta.

9

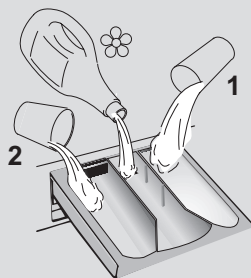

10

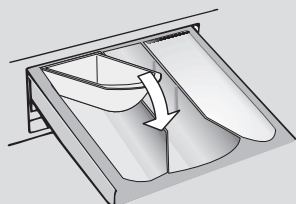

3. PRAKTYCZNE PORADY

Wskazówki dotyczące załadunku bębna

Przy sortowaniu odzieży przed praniem należy dopilnować, aby:

- usunąć z pranej bielizny przedmioty metalowe, takie jak agrałki, spinki, monety;
- zapiąć pościel, zasunąć zamki błyskawiczne, zawiązać luźne paski i długie tasiemki przy ubraniach;
- usunąć z zasłonek rolki do ich przesuwania;
- uważnie przestrzegać wskazań dotyczących prania zamieszczonych na etykietach przy ubraniach;
- usunąć przed praniem ewentualne uporczywe plamy przy użyciu specjalnego środka.
- W przypadku prania dywanów, narzut lub innej ciężkiej odzieży, zaleca się nie stosować wirowania.
- Przed praniem wełny, upewnij się, czy nadaje się do prania w pralce. Sprawdź etykietę tkaniny.

Porady dla użytkowników

Oto kilka wskazówek dotyczących ekonomicznego i przyjaznego środowisku użytkownika własnego urządzenia.

Załadowanie do maksimum bębna pralki

- Najlepsze wykorzystanie energii, wody, środków piorących i czasu uzyskać można przez użycie zalecanej, maksymalnej wielkości załadunku. Możliwe jest zaoszczędzenie do 50% energii piorąc jeden pełny załadunek zamiast prac dwa razy połowę wsadu.

Kiedy potrzebne jest pranie wstępne?

- Wyłącznie dla bardzo zabrudzonych ubrań! Można zaoszczędzić od 5 do 15% energii nie wybierając opcji prania wstępnego dla odzieży normalnie zabrudzonej.

Czy konieczne jest pranie w gorącej wodzie?

- Przetrzyj plamę odplamiaczem lub namocz suchą plamę w wodzie przed praniem, aby w ten sposób użycie

programu prania w wysokiej temperaturze nie było konieczne.

Oszczędzaj energię dzięki programowi prania w niskiej temperaturze.

Przed rozpoczęciem programu suszenia (PRALKO-SUSZARKI)

- Aby zaoszczędzić czas i energię elektryczną wyroby przeznaczone do suszenia w pralko-suszarce należy wcześniej odwirować na najwyższej zalecanej prędkości wirowania, tak aby usunąć z nich nadmiar wody.

Poniżej zamieszczamy **krótki przewodnik** z poradami i zaleceniami dotyczącymi stosowania środków piorących **w zależności od temperatury prania**. Zawsze należy śledzić wskazania znajdujące się na proszku, odnośnie właściwego stosowania i dozowania.

W przypadku prania z programem bawełna, temperatura od 60°C w górę, dla ubrań białych, trwałych i bardzo zabrudzonych, zaleca się zastosowanie zwyczajnego środka piorącego w proszku (heavy-duty), zawierającego elementy wybielające i który przy średnich-wysokich temperaturach daje najlepsze rezultaty.

W przypadku użycia programów o temperaturze pomiędzy 60°C a 40°C, wybór środka piorącego musi być dokonany w zależności od rodzaju pranego materiału, jego koloru i stopnia zabrudzenia. Zwykle dla białej, trwałej i bardzo zabrudzonej odzieży poleca się zwyczajny środek w proszku; dla odzieży kolorowej i bez poważnych plam zaleca się środek płynny lub w proszku, polecany do ochrony kolorów.

W przypadku prania w niskich temperaturach do 40°C, doradzamy używanie środków płynnych lub w proszku, specjalnie polecanych do niskich temperatur.

W przypadku wełny i jedwabiu, używać wyłącznie specjalnych produktów przeznaczonych do ich prania.

4. CZYSZCZENIE I RUTYNOWA KONSERWACJA

Do czyszczenia zewnętrznej obudowy pralki zastosuj wilgotną ściereczkę, nie używaj środków trących, alkoholu i/lub rozpuszczalników. Pralka wymaga czyszczenia w niewielkim stopniu: czyszczenie szufladki i czyszczenie filtra; poniżej wskazane są także sugestie odnośnie przypadków przewożenia lub długich okresów nie używania urządzenia.

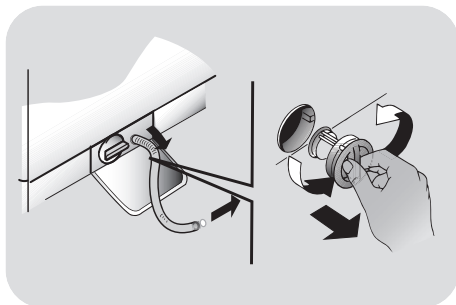

Czyszczenie szufladki

- Zalecane jest czyszczenie szufladki dla uniknięcia zbierania w jej wnętrzu resztek proszku czy dodatków.
- Wyjąć delikatnie szufladkę, wyczyścić strumieniem wody i wprowadzić ponownie na miejsce.

Czyszczenie filtra

- Pralka posiada specjalny filtr, który zatrzymuje większe odpady mogące zatkać odpływ wody, np. guziki czy monety.
- Tylko **W NIEKTÓRYCH MODELACH**: wyciągnij filtr, zdejmij jego korek i zbierz wodę do pojemnika.
- Przed odkręceniem filtra dobrze jest umieścić pod nim ściereczkę dla uniknięcia rozlania na podłogę pozostałości wody.
- Obrócić filtr w kierunku odwrotnym do ruchu wskazówek zegara, do zatrzymania na pozycji pionowej.
- Wyjąć filtr i oczyścić go; następnie umieścić na swoim miejscu i obrócić zgodnie z ruchem wskazówek zegara.
- Zamontować wszystkie usunięte elementy powtarzając w odwrotnej kolejności wszystkie wcześniejsze czynności.

Sugestie dotyczące przewożenia i okresów nie używania pralki

- W przypadku, kiedy pralka pozostaje przez dłuższy czas w miejscu nieogrzewanym niezbędne jest całkowite usunięcie resztek wody z przewodów.
- Odłączyć pralkę od zasilania elektrycznego.
- Rozłączyć opaskę przytrzymującą przewód wody obniżając go do posadzki, aby usunąć całkowicie wodę.
- Ponownie zamocować opaskę przewód odprowadzenia wody.

5. SKRÓCONA INSTRUKCJA OBSŁUGI

Nasza pralka posiada system automatycznego dostosowania poziomu wody do rodzaju i ilości prania. System ten prowadzi do zredukowania zużycia energii i znacznego skrócenia czasu prania.

Wybór programu

- Włączyć pralkę i wybrać potrzebny program.
- Zmienić ewentualnie wartość temperatury prania i załączyć potrzebne opcje.

SUSZENIE

Aby zaprogramować automatyczne rozpoczęcie programu suszenia po zakończeniu cyklu prania należy wybrać odpowiedni program posługując się przyciskiem WYBÓR PROGRAMU SUSZENIA. Jeśli program suszenia nie został wybrany należy odczekać aż urządzenie zakończy cykl prania a następnie samodzielnie wybrać program suszenia odpowiednio dostosowany do wsadu.

- Nacisnąć przycisk **START/PAUZA**, aby uruchomić program prania.
- Po zakończeniu programu na ekranie pojawi się napis "End" (Koniec) lub zapali się odpowiednia dioda led.

Przed otwarciem drzwiczek odczekaj, aż lampka **BOKADY DRZWICZEK** zgaśnie.

- Wyłączyć pralkę.

Dla każdego rodzaju prania sprawdź tabelę programów i postępuj zgodnie ze wskazaną procedurą.

Dane techniczne

Ciśnienie wody: min 0,05 Mpa / max 0,8 Mpa

Wirowanie (obr/min):

(patrz tabliczka znamionowa)

Moc przyłączeniowa / Bezpiecznik zasilania /

Napięcie zasilania: (patrz tabliczka znamionowa)

6. STEROWANIE I PROGRAMY

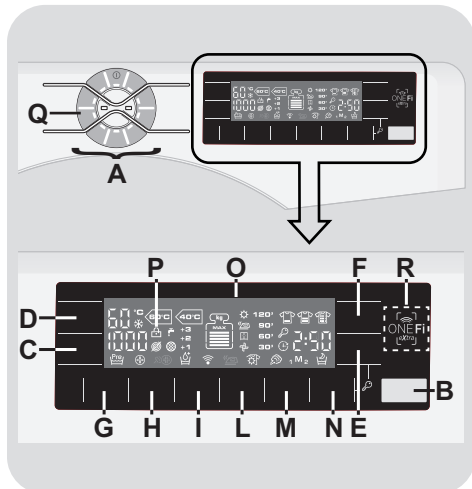

- A Panel dotykowy (z wyłącznikiem)
- B Przycisk **START/PAUZA**
- C Przycisk **PRĘDKOŚCI WIROWANIA**
- D Przycisk **WYBORU TEMPERATURY**
- E Przycisk **OPÓŹNIONEGO URUCHOMIENIA**
- F Przycisk **PRANIA BŁYSKAWICZNEGO/ STOPNIA ZABRUDZENIA**
- G Przycisk **PRANIA WSTĘPNEGO**
- H Przycisk funkcji **HIGIENA+**
- I Przycisk **DODATKOWEGO PŁUKANIA**
- L Przycisk **WYBORU SUSZENIA**
- M Przycisk **ULUBIONYCH**
- N Przycisk **FUNKCJI PARY**
- O Cyfrowy wyświetlacz
- P Kontrolka **BŁOKADY DRZWICZEK**
- Q Przycisk **WYBORU PROGRAMU SUSZENIA**
- E+N **BŁOKADA PRZYCISKÓW**
- R Obszar **ONE Fi EXTRA**

UWAGA:

Podczas wkładania wtyczki do gniazda nie należy dotykać wyświetlacza pralki (ani panelu dotykowego), ponieważ urządzenie kalibruje system w ciągu pierwszych kilku sekund od aktywacji - dotknięcie wyświetlacza może spowodować nieprawidłowe działanie pralki. W takim przypadku należy wyjąć wtyczkę z gniazda i powtórzyć czynność.

Panel dotykowy

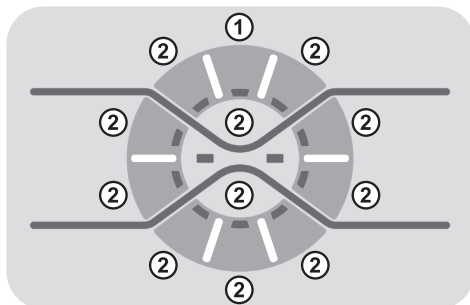

ON/OFF [WŁ/WYŁ]

Aby włączyć urządzenie, naciśnij przez co najmniej **1 sekundę** przycisk wybranego programu **2**, (wyświetlacz zaświeci się, pokazując parametry wybranego cyklu). Aby wyłączyć urządzenie, naciśnij przycisk **OFF 1** na co najmniej **3 sekundy**.

WYBÓR PROGRAMU

Aby ustawić program, naciśnij odpowiedni przycisk **2**, zaświeci się odpowiedni wskaźnik.

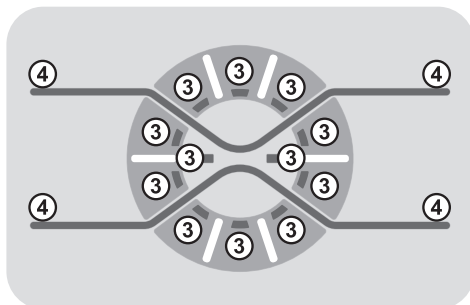

Wskaźniki PRZYCISKÓW WYBORU

Po dotknięciu odpowiedniego przycisku zaczynają świecić **3**.

"X Red Light"

Zaczyna się świecić po naciśnięciu dowolnego przycisku na Sterowniku Dotykowym rozproszonym światłem zanikającym w kierunku brzegów **4**. Wyłącza się stopniowo w ciągu **5 minut** od ostatniego dotknięcia przycisku w celu zaoszczędzenia energii.

Przycisk START/PAUZA

PRZED naciśnięciem przycisku **START/PAUZA** należy zamknąć drzwiczki.

- Nacisnąć przycisk, żeby uruchomić cykl.

Po naciśnięciu przycisku **START/PAUZA** urządzenie potrzebuje kilku sekund na rozpoczęcie pracy.

DODAWANIE LUB WYJMOWANIE ARTYKUŁÓW PO ROZPOCZĘCIU PROGRAMU (PAUZA)

- Nacisnąć i przytrzymać przycisk **START/PAUZA** przez około **2 sekundy** (jedna z kontrolek oraz wyświetlacz pozostałego czasu prania zaczną migać, sygnalizując wstrzymanie pracy urządzenia).
- Przed otwarciem drzwiczek należy zaczekać, aż kontrolka **BLOKADY DRZWICZEK** zgaśnie.

Żeby uniknąć zalania, przed otwarciem drzwiczek należy sprawdzić, czy poziom wody spadł poniżej dolnej krawędzi otworu.

- Po włożeniu lub wyjęciu artykułów należy zamknąć drzwiczki i nacisnąć przycisk **START/PAUZA** (program zostanie wznowiony od momentu, w którym go wstrzymano).

ANULOWANIE PROGRAMU

- W celu anulowania programu należy przytrzymać **WYŁĄCZNIK** (przez co najmniej **3 sekundy**).
- Mechanizm zabezpieczający odblokuje drzwiczki po upływie **2 minut**.

Dodatkowe opcje prania należy wybrać przed naciśnięciem przycisku START/PAUZA.

Jeśli wybrana opcja nie jest zgodna z ustawionym programem prania, jej kontrolka zamiga, a następnie zgaśnie.

Przycisk WYBORU WIROWANIA

- Za pomocą tego przycisku można zmniejszyć maksymalne obroty bębna lub anulować cykl wirowania.

 wirowanie anulowane.

- Jeśli na metce nie podano konkretnych informacji, można użyć maksymalnych obrotów dla danego programu.

W celu ochrony tkanin nie jest możliwe przekroczenie maksymalnej dopuszczalnej prędkości dla danego programu.

- Żeby ponownie aktywować cykl wirowania, należy naciskać przycisk aż do ustawienia żądanych obrotów.
- Prędkość obrotową można zmienić bez zatrzymywania pracy pralki.

Użycie zbyt dużej ilości detergentu może prowadzić do powstawania nadmiaru piany. W przypadku wykrycia nadmiaru piany pralka może anulować fazę wirowania lub przedłużyć program, zwiększając zużycie wody.

Pralka jest wyposażona w specjalny moduł elektroniczny uniemożliwiający wirowanie w przypadku niewyważenia bębna. Urządzenie to ogranicza hałas i drgania generowane przez pralkę, zwiększając jej trwałość.

Przycisk WYBORU TEMPERATURY

- Ten przycisk umożliwia zmianę temperatury cyklu prania.

 Pranie w zimnej wodzie.

- W celu ochrony tkanin nie jest możliwe podniesienie temperatury powyżej maksymalnej dopuszczalnej wartości dla danego programu.

Przycisk OPÓŹNIONEGO URUCHOMIENIA

- Ten przycisk umożliwia ustawienie cyklu prania opóźnionego o maksymalnie **24 godziny**.

- Żeby opóźnić uruchomienie, należy wykonać następujące czynności:

- Ustawić żądany program.

- Nacisnąć przycisk jeden raz w celu aktywowania funkcji (na wyświetlaczu pojawi się **h00**), następnie nacisnąć go ponownie w celu wybrania opóźnienia o **1 godzinę** (na wyświetlaczu pojawi się **h01**). Każde naciśnięcie przycisku zwiększa opóźnienie o **1 godzinę** aż do pojawienia się na wyświetlaczu wartości **h24** - wówczas ponowne naciśnięcie przycisku spowoduje wyzerowanie opóźnienia.

- Potwierdzić przez naciśnięcie przycisku **START/PAUZA** (kontrolka na wyświetlaczu zacznie migać). Rozpocznie się odliczanie czasu opóźnienia, po upływie którego program zostanie automatycznie uruchomiony.

- Opóźnione uruchomienie można anulować, przytrzymując **WYŁĄCZNIK** (przez co najmniej **3 sekundy**).

Jeśli w trakcie pracy urządzenia nastąpi przerwa w zasilaniu, wybrany program zostanie zapisany w pamięci pralki. Po przywróceniu zasilania program zostanie wznowiony od momentu, w którym został zatrzymany.

Przycisk PRANIA BŁYSKAWICZNEGO/ STOPNIA ZABRUDZENIA

Ten przycisk pozwala wybrać jedną z dwóch opcji w zależności od ustawionego programu.

- PRANIE BŁYSKAWICZNE:

Ta opcja staje się aktywna, gdy na pokrętle zostanie ustawiony program **PRANIA BŁYSKAWICZNEGO (14/30/44 min)**. Wówczas za pomocą przycisku można wybrać jedną z trzech długości cyklu prania.

- Przycisk STOPNIA ZABRUDZENIA:

- Po wybraniu danego programu automatycznie wyświetlony zostanie ustawiony czas prania.
- Opcja pozwala wybrać jeden z 3 poziomów intensywności prania, które różnią się czasem trwania programu w zależności od stopnia zabrudzenia tkanin (funkcja jest dostępna tylko dla niektórych programów, jak wskazano w tabeli programów).

Przycisk PRANIA WSTĘPNEGO

- Ta opcja aktywuje pranie wstępne, które jest szczególnie przydatne w przypadku bardzo zabrudzonych artykułów (funkcja jest dostępna tylko dla niektórych programów, jak podano w tabeli programów).
- Zalecamy używanie tylko 20% rekomendowanej ilości detergentu podanej na opakowaniu.

Przycisk funkcji HIGIENA+

Ta opcja umożliwi higieniczne pranie odzieży w temperaturze sięgającej 60°C.

Przycisk DODATKOWEGO PŁUKANIA

- Ten przycisk pozwala dodawać cykle płukania na końcu cyklu prania. Maksymalna liczba dodatkowych cykli płukania zależy od wybranego programu.
- Funkcja została opracowana specjalnie z myślą o osobach z wrażliwą skórą, u których nawet najmniejsze pozostałości detergentu powodują podrażnienia lub reakcje alergiczne.
- Zalecamy korzystanie z tej funkcji również w przypadku ubrań dziecięcych oraz bardzo zabrudzonych artykułów, których wypranie wymaga użycia dużych ilości detergentu, jak również ręczników, których włókna mają tendencję do wchłaniania detergentu.

Przycisk WYBORU SUSZENIA

- **Automatyczny cykl prania/suszenia:**
Po wybraniu odpowiedniego programu prania należy ustawić intensywność suszenia za pomocą tego przycisku. Wybrany cykl suszenia rozpocznie się automatycznie na koniec programu prania.

Jeśli program prania nie jest zgodny z wybranym cyklem automatycznego suszenia, funkcja nie zostanie aktywowana.

Przekroczenie podanego w tabeli programów maksymalnego wsadu może uniemożliwić skuteczne wysuszenie prania.

- Żeby anulować wybór **przed rozpoczęciem programu**, należy naciskać przycisk, dopóki kontrolki nie zgasną, lub przytrzymać **WYŁĄCZNIK** (przez co najmniej **3 sekundy**).

● Cykl samego suszenia:

Za pomocą pokrętła wybrać program suszenia odpowiedni do danych tkanin. Naciśnięcie przycisku spowoduje zmianę intensywności suszenia na inną niż domyślna (nie dotyczy programu suszenia wełny).

- Żeby anulować cykl **podczas fazy suszenia**, należy nacisnąć i przytrzymać przycisk przez około **3 sekundy**.



UWAGA:

Po anulowaniu programu suszenia rozpocznie się faza studzenia — należy odczekać 10–20 minut przed otwarciem drzwiczek.

- Kiedy program dobiegnie końca, na wyświetlaczu pojawi się komunikat „End” (Koniec), a kontrolka BLOKADY DRZWICZEK zgaśnie, sygnalizując możliwość otwarcia drzwiczek.

Przycisk ULUBIONYCH

Funkcja umożliwia zapisanie ustawień dwóch ulubionych programów — w tym temperatury, prędkości wirowania i stopnia zabrudzenia — aby móc z nich szybko skorzystać w przyszłości.

Zapisywanie programów po raz pierwszy:

- 1) Wybrać program i żądane opcje.
- 2) Nacisnąć przycisk **ULUBIONE**, wybierając **M1** albo **M2**. W przypadku zapisywania programu po raz pierwszy należy wybrać **M1**.
- 3) Przytrzymać przycisk **ULUBIONE** przez około **3 sekundy**, żeby zapisać ustawienia pod wybraną pozycją.

Zapisywanie nowego programu, kiedy pozycje M1 i M2 są już zaprogramowane:

- 1) Ustawić program i żądane opcje.
- 2) Przytrzymać przycisk **ULUBIONE** przez około **3 sekundy**, żeby zapisać ustawienia pod pozycją **M1**. Program zapisany pod pozycją **M1** zostanie przeniesiony do pozycji **M2**.

Uruchamianie programu zapisanego w pamięci:

- nacisnąć i zwolnić przycisk **ULUBIONE** (jeden raz dla pozycji **M1** i dwa razy dla pozycji **M2**), następnie nacisnąć przycisk **START/PAUZA**.
- Po wczytaniu programu z pamięci można wciąż zmienić jego opcje i ustawienia, naciskając odpowiednie przyciski. W takim przypadku dodatkowe opcje nie zostaną zapisane.

Jeśli zapisany w pamięci program został wybrany przypadkowo, wystarczy obrócić pokrętło, aby ustawić inny program.

Przycisk FUNKCJI PARY

Po wybraniu programu **AKTYWNA PARA** należy wybrać jeden z trzech poziomów intensywności obróbki parowej odpowiednich do odzieży suchej albo mokrej i różnych rodzajów tkanin:

- Tkaniny syntetyczne/mieszane: (opcja domyślna) na wyświetlaczu pojawi się P1

Program jest odpowiedni do tkanin syntetycznych i odzieży mieszanej. Jest stosowany do odzieży mokrej (tzn. po praniu). Jeśli wybrano opcję wygładzania zagnieceń, wówczas po zakończeniu wirowania odzież osiągnie idealną wilgotność ułatwiającą prasowanie. Czas trwania funkcji: średni.

- Bawełna:
(jedno naciśnięcie przycisku) na wyświetlaczu pojawi się P2

Program jest przeznaczony do odzieży bawełnianej. Jest stosowany do odzieży mokrej (tzn. po praniu). Jeśli wybrano opcję wygładzania zagnieceń, wówczas po zakończeniu wirowania odzież osiągnie idealną wilgotność ułatwiającą prasowanie. Czas trwania funkcji: średni.

- Odświeżanie za pomocą pary:
(dwukrotne naciśnięcie przycisku) na wyświetlaczu pojawi się P3

Cykl pozwala na odświeżanie tkanin i wygładzanie zagnieceń za pomocą pary. Program składa się z fazy początkowej, w której wytwarzana jest para, oraz fazy końcowej, w której nadmiar wilgoci jest usuwany, tak aby odzież błyskawicznie nadawała się do użycia. Ten cykl jest odpowiedni do odzieży suchej.

Funkcja nadaje się do odświeżania maksymalnie 1,5 kg odzieży.

Przycisk WYBORU PROGRAMU SUSZENIA

Ten przycisk umożliwia wybór jednego z trzech dostępnych programów suszenia. Naciśnięcie tego przycisku spowoduje zaświecenie się kontrolki wybranego programu suszenia.

BLOKADA PRZYCISKÓW

- Równoczesne naciśnięcie i przytrzymanie przycisków **FUNKCJI PARY** i **OPÓŹNIONEGO URUCHOMIENIA** przez około **3 sekundy** spowoduje zablokowanie przycisków. Funkcja ta zapobiega przypadkowym lub niechcianym zmianom opcji podczas trwania cyklu.
- Blokadę można w prosty sposób dezaktywować przez ponowne równoczesne naciśnięcie wspomnianych przycisków lub przytrzymanie **WYŁĄCZNIKA** (przez co najmniej **3 sekundy**).

Cyfrowy wyświetlacz

System kontrolki umieszczonych na wyświetlaczu umożliwi stałe monitorowanie pracy urządzenia.

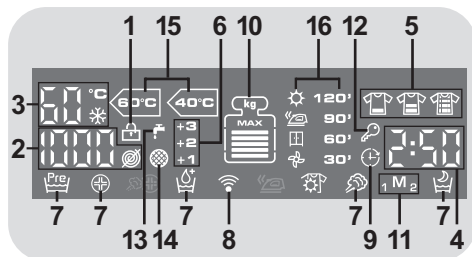

1) KONTROLKA BLOKADY DRZWICZEK

- Lampka zaświeca się, kiedy drzwiczki są całkowicie zamknięte.

PRZED naciśnięciem przycisku START/PAUZA należy zamknąć

- Jeśli przycisk **START/PAUZA** na urządzeniu zostanie wciśnięty przy zamkniętych drzwiczkach, kontrolka zamiga, po czym zaświeci się światłem ciągłym.

Jeśli drzwiczki nie są prawidłowo zamknięte, kontrolka będzie migłała przez około 7 sekund, po czym polecenie uruchomienia zostanie automatycznie anulowane. W takim przypadku należy prawidłowo zamknąć drzwiczki i jeszcze raz nacisnąć przycisk START/PAUZA.

- Przed otwarciem drzwiczek należy zaczekać, aż kontrolka **BLOKADY DRZWICZEK** zgaśnie.

2) PRĘDKOŚĆ WIROWANIA

Wyświetla prędkość wirowania dla wybranego programu. Za pomocą odpowiedniego przycisku można zmienić prędkość wirowania lub pominąć cały cykl.

- ⊗ Wirowanie anulowane.

3) TEMPERATURA PRANIA

Wyświetla temperaturę prania dla wybranego programu. Temperaturę można zmienić za pomocą odpowiedniego przycisku (w niektórych przypadkach).

❄ Pranie w zimnej wodzie.

4) CZAS TRWANIA CYKLU

- Po wybraniu programu na wyświetlaczu automatycznie pojawia się czas trwania cyklu, który zależy od wybranych opcji.
- Od chwili rozpoczęcia programu na wyświetlaczu nieustannie będzie podawany czas pozostały do zakończenia prania.
- Urządzenie oblicza czas do zakończenia wybranego programu na podstawie standardowego obciążenia. Podczas trwania cyklu urządzenie koryguje czas stosownie do wielkości i zawartości wsadu.
- Jeśli wybrano automatyczne pranie/suszenie, pod koniec fazy prania na wyświetlaczu pojawi się czas suszenia pozostały do zakończenia programu.

5) KONTROLKI STOPNIA ZABRUDZENIA

- Po wybraniu programu kontrolka automatycznie wskaże ustawiony stopień zabrudzenia.
- Wybranie innego stopnia zabrudzenia spowoduje zaświecenie się odpowiedniej kontrolki.

6) KONTROLKI DODATKOWEGO PŁUKANIA

Kontrolki wskazują dodatkowe cykle płukania wybrane za pomocą odpowiedniego przycisku.

7) KONTROLKI OPCJI

Kontrolki wskazują opcje wybierane za pomocą odpowiednich przycisków.

8) Wi-Fi (tylko w niektórych modelach)

- W modelach obsługujących Wi-Fi ta ikona sygnalizuje aktywną funkcję Wi-Fi.

- Wszystkie informacje dotyczące działania funkcji Wi-Fi oraz instrukcję umożliwiającą prostą konfigurację tej funkcji można znaleźć w zakładce **Pobierz** na stronie <http://wizardservice.candy-hoover.com>.

9) KONTROLKA OPÓŹNIONEGO URUCHOMIENIA

Kontrolka miga, jeśli wybrano opóźnione uruchomienie.

10) Tryb wagi (funkcja aktywna tylko w niektórych programach)

- W przypadku programów z aktywną funkcją **Tryb wagi** w ciągu pierwszych kilku minut urządzenie oblicza rzeczywistą wagę prania, na bieżąco aktualizując dane na wyświetlaczu. Kolejne poziomy pokazane na wyświetlaczu odpowiadają 20% maksymalnej pojemności. Po wybraniu programu na wyświetlaczu pojawi się sugerowana maksymalna waga wsadu.
- Funkcja **Tryb wagi** umożliwia monitorowanie parametrów wsadu na każdym etapie prania, zaś w pierwszych minutach prania pozwala ona na:
 - regulowanie ilości potrzebnej wody;
 - określenie długości cyklu prania;
 - kontrolowanie płukania zgodnie z wybranym typem tkanin;
 - regulowanie rytmu obrotów bębna pod kątem rodzaju pranych tkanin;
 - wykrywanie obecności artykułów skórzanych i w razie potrzeby zwiększanie ilości wody podczas płukania;
 - regulowanie prędkości wirowania zgodnie z obciążeniem w celu uniknięcia niewyważenia.

11) ULUBIONE

Ta kontrolka sygnalizuje aktywną funkcję pamięci.

12) KONTROLKA BLOKADY PRZYCISKÓW

Ta kontrolka sygnalizuje zablokowanie przycisków.

13) KONTROLKA ZAKRĘCONEGO ZAWORU

Sygnalizuje brak możliwości pobierania wody — zaleca się wyłączenie urządzenia i sprawdzenie, czy zawór wody jest otwarty oraz czy ciśnienie wody nie jest zbyt niskie.

14) KONTROLKA ZABLOKOWANEGO FILTRA

Sygnalizuje brak możliwości spuszczenia wody — zaleca się wyłączenie urządzenia i sprawdzenie, czy filtr nie jest zapchany lub czy wąż odpływowy nie jest wygięty bądź przygnieciony.

15) KONTROLKI STANDARDOWYCH PROGRAMÓW DO BAWĘLNY (patrz tabela programów)

Kontrolki zaświecą się w przypadku ustawienia najbardziej oszczędnego programu pod względem zużycia wody i energii, służącego do prania odzieży bawełnianej o normalnym stopniu zabrudzenia.

16) KONTROLKI WYBORU SUSZENIA

Kontrolki wskazują poziomy suszenia, które można wybrać za pomocą odpowiedniego przycisku.

Automatyczne programy suszenia



IDEALNIE SUCHY

(odpowiedni dla ręczników, szlafroków i większych sztuk garderoby).



DO PRASOWANIA

(pozostawia ubrania gotowe do prasowania).



DO SZAFY

(dla sztuk odzieży odkładanych/odwieszanych do szafy bez prasowania).

Programy suszenia z wyborem czasu

120'
90'
60'
30'

Umożliwiają wybór programów suszenia o określonym czasie trwania.

Faza studzenia



Funkcja końcowego studzenia aktywowana podczas ostatnich 10–20 minut każdej fazy suszenia.

ONE Fi EXTRA

Urządzenie wykorzystuje technologię **ONE Fi EXTRA**, która umożliwia zdalne sterowanie pralką za pomocą aplikacji i połączenia Wi-Fi.

KOJARZENIE URZĄDZENIA Z SIECIĄ (PRZEZ APLIKACJĘ)

- Należy pobrać aplikację *Hoover Wizard* na urządzenie przenośne.

Aplikacja *Hoover Wizard* jest dostępna na tablety i smartfony z systemem Android lub iOS.

Szczegółowe informacje na temat funkcji **ONE Fi EXTRA** można uzyskać, przeglądając aplikację w trybie **DEMONSTRACYJNYM**.

- Po otwarciu aplikacji należy utworzyć profil użytkownika i skojarzyć urządzenie z siecią, postępując zgodnie z instrukcjami pojawiającymi się na wyświetlaczu urządzenia lub **Skróconą instrukcją** dołączoną do pralki.

Korzystając ze smartfona z systemem Android i technologią komunikacji NFC (Near Field Communication), można uprościć proces kojarzenia pralki z siecią (Kojarzenie uproszczone). Należy postępować zgodnie z instrukcjami wyświetlanymi na ekranie telefonu i w odpowiednim momencie **PRZYTRZYMAĆ TELEFON PRZY** logo **ONE Fi EXTRA** na panelu pralki.



UWAGI:

telefon należy ustawić w taki sposób, żeby znajdująca się z tyłu antena NFC pokryła się z logo **ONE Fi EXTRA** na pralce.



W razie wątpliwości co do umiejscowienia anteny NFC w telefonie należy wykonywać określone ruchy smartfonem nad logo **ONE Fi EXTRA**, dopóki aplikacja nie potwierdzi połączenia. Dla powodzenia transferu danych niezbędne jest **TRZYMANIE SMARTFONA PRZYŁOŻONEGO DO PANELU PRALKI PRZEZ CAŁY CZAS TRWANIA KILKUSEKUNDEWY PROCEDURY**. O pomyślnym ukończeniu procedury i możliwości zabrania telefonu poinformuje komunikat na wyświetlaczu pralki.











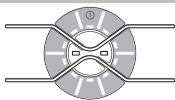

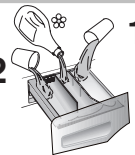



Grube etui lub metaliczne naklejki na smartfonie mogą pogarszać lub uniemożliwiać transmisję danych między urządzeniem a telefonem. W razie potrzeby należy je zdjąć.

Wymiana niektórych elementów smartfona (np. tylnego panelu, akumulatora itp.) na nieoryginalne może skutkować usunięciem anteny NFC.

WŁĄCZENIE ZDALNEGO STEROWANIA (PRZEZ APLIKACJĘ)

Jeśli urządzenie zostało skojarzone z siecią, przed przystąpieniem do zdalnego sterowania jego pracą należy załadować pranie, dodać detergent, zamknąć drzwiczki i wybrać opcję **ONE Fi EXTRA** na pralce. Od tego momentu można sterować urządzeniem za pomocą aplikacji.

Tabela programów

 PROGRAM		 (MAKS.) * (patrz panel sterowania)								 °C (MAKS.)			
		6+5kg	8+5kg	9+6kg	10+6kg	10+8kg	11+8kg	12+8kg	13+8kg		2		1
Active Steam 	Aktywna para	1,5	1,5	1,5	1,5	1,5	1,5	1,5	1,5	-			
Mixed All in One 	Mieszane All In One 2) 4)	3	4	4,5	5	5	5,5	6	6,5	40°	●	●	
All Delicates 	Delikatne 4)	2	2,5	2,5	2,5	2,5	2,5	3	3	40°	●	●	
All in One 59 Min. 	All In One 59 Min. 4)	6	8	9	10	10	11	12	13	40°	●	●	
	Płukanie	-	-	-	-	-	-	-	-	-	△	●	
	Wełna i Jedwab	1	2	2	2	2	2	2,5	2,5	30°	●	●	
	Suszenie wełny	1	1	1	1	1	1	1	1	-			
	Bawełna (suszenie)	5	5	6	6	8	8	8	8	-			
	Mieszane (suszenie)	3	4	4,5	5	5	5,5	6	6,5	-			
	Bawełna** 2) 4)	6	8	9	10	10	11	12	13	90°	●	●	(●)
14-30-44 Rapid	Pranie 3) 4)	1	1,5	1,5	1,5	1,5	1,5	2	2	30°	●	●	
	blyskawiczne	2	2,5	2,5	2,5	2,5	2,5	3	3	30°	●	●	
		3	3,5	3,5	3,5	3,5	3,5	4	4	40°	●	●	
	Spuszczanie wody i wirowanie	-	-	-	-	-	-	-	-	-			
One Fi  Extra	Pozycja, którą należy wybrać w celu włączenia zdalnego sterowania za pomocą aplikacji (przez Wi-Fi). Naciśnięcie przycisku START/PAUZA na panelu spowoduje przeprowadzenie cyklu Automatycznego czyszczenia bębna.												

■ Dostępna funkcja pary.

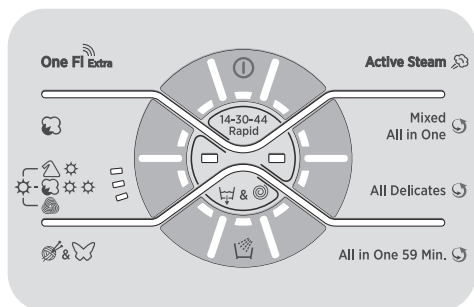

Ważne informacje:

* Maksymalna ilość suchego wsadu dla danego modelu pralki (patrz panel sterowania).

⚠ (Tylko modele z komorą na środek piorący w płynie)

Jeśli tylko niektóre rzeczy do prania mają plamy, które wymagają użycia wybielacza w płynie, możliwe jest wstępne usunięcie plam w pralce.

Nalać wybielacza do pojemnika na wybielacz w płynie w komorze oznaczonej **2** w szufladzie na środki piorące i ustawić program specjalny PŁUKANIE.

Po zakończeniu tej fazy wyłączyć urządzenie, dodać pozostałe tkaniny i kontynuuj pranie w najbardziej odpowiednim programie.

● Tylko w przypadku wyboru opcji PRANIA WSTĘPNEGO (dotyczy programów z dostępną funkcją PRANIA WSTĘPNEGO).

1) Po wybraniu programu na wyświetlaczu pojawi się rekomendowana temperatura prania, którą można (w niektórych przypadkach) zmniejszyć za pomocą odpowiedniego przycisku.

2) Dla pokazanych programów możliwe jest dostosowanie czasu oraz intensywności prania za pomocą przycisku WYBORU STOPNIA ZABRUDZENIA.

3) Po ustawieniu na pokrętle programu PRANIA BŁYSKAWICZNEGO można za pomocą przycisku PRANIA BŁYSKAWICZNEGO wybrać jeden z trzech programów błyskawicznych: 14 min, 30 min i 44 min.

4) Programy automatycznego suszenia.

INFORMACJA DLA LABORATORIÓW BADAWCZYCH (Ref. norma EN 50229)

Pranie

Należy ustawić program ** i wybrać maksymalny stopień zabrudzenia, maksymalną prędkość obrotów oraz temperaturę 60°C. Program zalecany również do badań przy niższej temperaturze.

Suszenie

Pierwsze suszenie: **A** kg wsadu (składającego się z poszew na poduszki i ręczników), program suszenia bawełny (☁☀☀) z funkcją Do szafy (☒).

Drugie suszenie: **B** kg wsadu (składającego się z pościeli i ręczników), program suszenia bawełny (☁☀☀) z funkcją Do szafy (☒).

Pojemność (pranie) (kg)	A (kg)	B (kg)
	Pierwsze suszenie	Drugie suszenie
6	5	1
8	5	3
9	6	3
10	6	4
10	8	2
11	8	3
12	8	4
13	8	5

Wybór programów

Aby zapewnić możliwość prania różnych rodzajów tkanin o różnym stopniu zabrudzenia, pralka oferuje szereg specjalnych programów (patrz tabela programów).

PRANIE

Aktywna para

Ten program wykorzystuje obróbkę parową, która redukuje i wygładza zagniecenia oraz zapewnia idealną wilgotność tkanin pozwalającą na łatwe prasowanie. Specjalny przycisk pozwala wybrać jeden z trzech poziomów intensywności dla suchej lub mokrej odzieży i różnych rodzajów tkanin.

Technologia ALL IN ONE

Pralka jest wyposażona w innowacyjny system wysokociśnieniowej dyszy, która wtryskuje wodę wymieszaną z detergentem bezpośrednio do bębna. Specjalne działanie silnika steruje ruchem bębna w fazie uruchamiania programu, a wysokociśnieniowa dysza wtryskuje do wsadu mieszankę wody z detergentem. Cykl ten obejmuje serię obrotów ułatwiających rozтворowi detergentu przenikanie w głąb włókien, co pomaga w usuwaniu brudu i zapewnia najwyższą wydajność prania. System **ALL IN ONE** jest wykorzystywany także podczas pobierania wody, kiedy to wysokociśnieniowa dysza wspomaga usuwanie z odzieży wszelkich pozostałości detergentu.

Tkaniny mieszane All In One

Ten program umożliwia równoczesne pranie różnych rodzajów tkanin i różnych kolorów. Pralka optymalnie dostosowuje obroty bębna i poziom wody na etapach prania i płukania. Precyzyjne wirowanie redukuje zagniecenia tkanin. Dzięki technologii **ALL IN ONE** możliwa jest kompletna optymalizacja cyklu prania.

JAK PRAĆ WYDAJNIE:

- Nowe kolorowe ubrania należy prać oddzielnie przez co najmniej 5–6 cykli.

- Niektóre większe artykuły, takie jak dzinsy czy ręczniki, należy zawsze prać oddzielnie.
- Nie wolno nigdy mieszać ze sobą różnych tkanin FARBUJĄCYCH.

Delikatne

Ten program skracza okresy obrotów bębna podczas trwania cyklu, dzięki czemu nadaje się przede wszystkim do prania delikatnych tkanin. Aby zmaksymalizować wydajność, cykle prania i płukania wykorzystują duże ilości wody.

All In One 59 Min.

Program ten pozwala na upranie mieszanych tkanin - bawełnianych, syntetycznych i mieszanych - w zaledwie 59 minut, przy wykorzystaniu pełnego obciążenia pralki, w temperaturze 40°C (lub niższej). Program ten nadaje się szczególnie do lekko zabrudzonych tkanin.

Płukanie

W tym programie wykonywane są 3 cykle płukania z pośrednim wirowaniem (możliwe jest zmniejszenie obrotów lub wyłączenie wirowania za pomocą odpowiedniego przycisku). Program umożliwia płukanie tkanin dowolnego rodzaju, na przykład po praniu ręcznym.

Wełna i Jedwab

Ten program aktywuje delikatny cykl prania odpowiedni przede wszystkim do odzieży wełnianej określonej jako „nadająca się do prania w pralkach” oraz jedwabiu lub artykułów opatrzonych na metce informacją: „prać jak jedwab”.

Bawełna

Ten program jest odpowiedni do prania bawełny o normalnym stopniu zabrudzenia. Pod względem zużycia wody i energii jest to najwydajniejszy program do prania artykułów bawełnianych.

Pranie błyskawiczne (14–30–44 Min.)

Cykl prania sugerowany w przypadku mniejszych wsadów i delikatnie zabrudzonej odzieży. Zaleca się stosowanie mniejszej niż zwykle ilości proszku, aby uniknąć marnowania detergentu. Po ustawieniu programu PRANIA BŁYSKAWICZNEGO można za pomocą przycisku wybrać jedną z trzech dostępnych długości cyklu.

Spuszczanie wody i wirowanie

W tym programie wykonywane jest spuszczenie wody i wirowanie z maksymalną prędkością. Za pomocą przycisku PRĘDKOŚCI WIROWANIA można wyłączyć wirowanie lub zmniejszyć obroty.

SUSZENIE

UWAGA:

Przed uruchomieniem programu suszenia należy wyjąć z bębna dozowniki po skoncentrowanym detergencie w proszku lub w płynie.

Bęben zmienia kierunek obrotów podczas cyklu suszenia, co pozwala zapobiec plątaniu się odzieży i zwiększyć skuteczność suszenia. W trakcie ostatnich 10–20 minut cyklu wprowadzane jest chłodne powietrze, które minimalizuje zagniecenia.

Suszenie wełny

Program suszenia w niskiej temperaturze, który zapewnia maksymalnie delikatne suszenie odzieży wełnianej, redukuje ocieranie się tkanin i zapobiega filcowaniu. Przed suszeniem zaleca się wywrócenie odzieży na lewą stronę. Czas trwania programu zależy od ilości prania i ustawionej prędkości wirowania. Cykl nadaje się do suszenia małych wsadów ważących do 1 kg (3 swetry).



APPAREL CARE

Cykl suszenia wyrobów wełnianych w tym urządzeniu został zatwierdzony przez firmę Woolmark w odniesieniu do produktów wełnianych nadających się do prania w pralce, z zastrzeżeniem, że produkty te są prane i suszone zgodnie z informacjami podanymi na metce dołączonej do ubrania i instrukcjami dołączonymi do urządzenia przez producenta.

Symbol Woolmark stanowi w wielu krajach znak certyfikacji. M1715

Bawełna (wysoka temperatura)

Program suszenia w wysokiej temperaturze zalecany do tkanin bawełnianych i lnianych (należy zawsze sprawdzać metki poszczególnych artykułów).

Mieszane (niska temperatura)

Program suszenia w niskiej temperaturze zalecany do tkanin syntetycznych i mieszanych (należy zawsze sprawdzać metki poszczególnych artykułów).

ONE Fi EXTRA

One Fi Extra

Pozycja, którą należy wybrać w celu włączenia zdalnego sterowania za pomocą aplikacji (przez Wi-Fi). Cykl zostanie uruchomiony poprzez polecenie wydane w aplikacji.

Naciśnięcie przycisku **START/PAUZA na pralce** spowoduje przeprowadzenie cyklu **Automatycznego czyszczenia**. Cykl **Automatycznego czyszczenia** sterylizuje bęben, usuwa nieprzyjemne zapachy i zwiększa trwałość pralki. Przed jego uruchomieniem należy wyjąć całe pranie z bębna i zastosować środek do czyszczenia pralek lub detergent w proszku.

Po skończeniu cyklu należy zostawić drzwiczki otwarte aż do wyschnięcia bębna. Zalecane co 50 cykli prania.

7. SUSZENIE

- Wskazówki podane w instrukcji urządzenia mają charakter ogólny. Osiągnięcie optymalnego efektu suszenia wymaga praktyki w obsłudze urządzenia.
- Zaleca się, aby we wstępnej fazie eksploatacji urządzenia wybierać czasy suszenia krótsze niż podano w instrukcji, tak aby samodzielnie dobrać optymalny stopień wysuszenia.
- Nie należy suszyć materiałów łatwo strzępiących się (np. dywaników) ani materiałów z długim włosiem, aby nie dopuścić do zatkania przewodu wentylacyjnego.
- Zalecane sposoby sortowania prania:

- Sortowanie według zaleceń podanych na metkach

- Nadaje się do suszenia w suszarce bębnowej.
- Suszyć w suszarce bębnowej w wysokiej temperaturze.
- Suszyć w suszarce bębnowej w niskiej temperaturze.
- NIE SUSZYĆ** w suszarce bębnowej.

Jeśli wyrób nie posiada metki należy założyć, że nie nadaje się do suszenia w suszarce bębnowej.

- Sortowanie według wielkości wyrobu i grubości tkaniny

Jeśli wielkość wsadu przekracza pojemność urządzenia należy podzielić odzież według grubości tkanin (np. oddzielić ręczniki od bielizny).

- Sortowanie według rodzaju tkaniny

Len/bawełna: ręczniki, bluzy bawełniane, pościel i obrusy.

Syntetyki: bluzki, koszule, kombinezony itp. wykonane z poliestru lub poliamidu, jak również mieszanki bawełny z włóknem syntetycznym.

- Przed rozpoczęciem suszenia pranie należy odwirować.

Prawidłowy sposób suszenia

- Otworzyć drzwiczki.
- Załaduj pranie, nie przekraczając maksymalnego załadunku wskazanego w tabeli programów. W przypadku dużych wyrobów (np. prześcieradeł) lub wyrobów pochłaniających duże ilości wody (np. ręczniki, dzinsy itp.) należy zmniejszyć wielkość wsadu.
- Zamknąć drzwiczki.
- Aby włączyć urządzenie, naciśnij przez co najmniej **1 sekundę** przycisk wybranego programu.
- Naciśnij przycisk **WYBORU PROGRAMU SUSZENIA**, aby wybrać program suszenia bardziej odpowiedni dla prania.
- Urządzenie oferuje możliwość suszenia w niskiej i wysokiej temperaturze.

- Program suszenia w **niskiej temperaturze** jest zalecany do tkanin wełnianych (symbol  na pokrętle programatora).

- Program suszenia w **wysokiej temperaturze** zalecany jest do suszenia wyrobów z bawełny, ręczników frotte, lnu, konopi itp. (symbol  na pokrętle programatora).

- Program suszenia w **niskiej temperaturze** zalecany jest do suszenia wyrobów z tkanin mieszanych (syntetyki/bawełna) i syntetycznych (symbol  na pokrętle programatora).

- Naciśnij przycisk **WYBORU SUSZENIA**, aby wskazać żądany stopień wysuszenia, wybierając jeden z trzech programów automatycznych:

 **IDEALNIE SUCHY**
(odpowiedni dla ręczników, szlafroków i większych sztuk garderoby).

 **DO PRASOWANIA**
(pozostawia ubrania gotowe do prasowania).

 **DO SZAFY**
(dla sztuk odzieży odkładanych/odwieszanych do szafy bez prasowania).

- Aby wybrać program suszenia **czasowego**, naciskać przycisk **WYBORU PROGRAMU SUSZENIA** aż zapali się odpowiednia kontrolka czasu.

Wybranie programu suszenia wełny uniemożliwia wybranie stopnia wysuszenia innego niż domyślny.

- Suszenia urządzenie obliczy czas potrzebny do zakończenia suszenia i uzyskania żądanego stopnia wilgotności tkanin na podstawie wielkości wsadu i parametrów programu suszenia.
- Sprawdzić czy zawór doprowadzający wodę jest otwarty i czy wąż odpływowy jest prawidłowo założony.

UWAGA:

Nie suszyć artykułów ze specjalnym wypełnieniem (np. pikowanych kołder, kurtek, itp.) i bardzo delikatnych tkanin. Jeśli odzież ocieka wodą/jest sucha, włóż mniejszy wsad, w celu zapobieżenia zagnieciań.

- Wciśnij przycisk **START/PAUZA** (panel sterowania pokaże czas, który pozostał do końca suszenia).

Urządzenie podaje czas pozostały do końca programu suszenia dla standardowego wsadu. Podczas suszenia urządzenie koryguje ten czas w oparciu o rzeczywistą wielkość rodzaj wsadu.

Podczas suszenia prędkość obrotów bębna zwiększa się, aby równomiernie rozprrowadzić wsad i zapewnić optymalne efekty suszenia.

- Kontrolka programu suszenia będzie świecić przez cały czas trwania programu, po czym włączy się kontrolka sygnalizująca rozpoczęcie fazy chłodzenia.
- Po zakończeniu programu suszenia na wyświetlaczu pokaże się komunikat "End". Po **5 minutach** urządzenie przejdzie w stan wstrzymania (w niektórych modelach na wyświetlaczu pokażą się dwie linie).
- Aby włączyć urządzenie naciśnij przycisk **WYŁĄCZ** przez co najmniej **3 sekundy**.
- Otworzyć drzwiczki i wyjąć pranie z bębna.
- Zamknąć zawór doprowadzający wodę.

ANULOWANIE PROGRAMU SUSZENIA

- Aby anulować program suszenia należy nacisnąć przycisk **WYBÓR PROGRAMU SUSZENIA** i przytrzymać przez **3 sekundy**.

UWAGA:

Po anulowaniu programu suszenia urządzenie rozpocznie cykl chłodzenia. Przed otwarciem drzwiczek należy odczekać 10/20 minut.

Aby zapewnić prawidłowe działanie pralko-suszarki nie należy bez konieczności przerywać cyklu suszenia.

8. PRANIE/SUSZENIE AUTOMATYCZNE

Nie przekraczaj dopuszczalnego załadunku suszenia wskazanego w tabeli programów, w przeciwnym wypadku pranie nie będzie wystarczająco suche.

- Pranie

- Otworzyć szufladkę i dodać odpowiednią ilość środka piorącego.
- Zapoznaj się z listą programów prania przeznaczonych dla pranych tkanin (np. bardzo zabrudzona bawełna) i wybierz żądany program naciskając odpowiadający mu przycisk.
- Dostosować temperaturę prania (opcjonalnie).
- Wybrać opcje dodatkowe, naciskając odpowiednie przyciski (opcjonalnie).
- Sprawdzić czy zawór doprowadzający wodę jest otwarty i czy wąż odpływowy jest prawidłowo założony.

- Suszenie

- Naciśnij przycisk **WYBORU SUSZENIA**, aby wskazać żądany stopień wysuszenia, wybierając jeden z trzech programów automatycznych:



IDEALNIE SUCHY

(odpowiedni dla ręczników, szlafroków i większych sztuk garderoby).



DO PRASOWANIA

(pozostawia ubrania gotowe do prasowania).



DO SZAFY

(dla sztuk odzieży odkładanych/odwieszanych do szafy bez prasowania).

Z wybranym programem suszenia wełny dostępny jest tylko domyślny program suszenia.

- Aby wybrać program suszenia **czasowego**, naciskać przycisk **WYBORU PROGRAMU SUSZENIA** aż zapali się odpowiednia kontrolka czasu.

- Nacisnąć przycisk **START/PAUZA**.

- Pod zakończeniu programu prania na wyświetlaczu pokaże się czas pozostały do zakończenia programu suszenia.

- Kontrolka programu suszenia będzie świecić przez cały czas trwania programu, po czym włączy się kontrolka sygnalizująca rozpoczęcie fazy chłodzenia.

- Po zakończeniu programu suszenia na wyświetlaczu pokaże się komunikat "End". Po **5 minutach** urządzenie przejdzie w stan wstrzymania (w niektórych modelach na wyświetlaczu pokażą się dwie linie).

- Aby włączyć urządzenie naciśnij przycisk **WYŁĄCZ** przez co najmniej **3 sekundy**.

- Otworzyć drzwiczki i wyjąć pranie z bębna.

- Zamknąć zawór doprowadzający wodę.

ANULOWANIE PROGRAMU SUSZENIA

- Aby anulować program suszenia należy nacisnąć przycisk **WYBÓR PROGRAMU SUSZENIA** i przytrzymać przez **3 sekundy**.



UWAGA:

Po anulowaniu programu suszenia urządzenie rozpocznie cykl chłodzenia. Przed otwarciem drzwiczek należy odczekać 10/20 minut.

Aby zapewnić prawidłowe działanie pralko-suszarki nie należy bez konieczności przerywać cyklu suszenia.

9. ROZWIĄZYWANIE PROBLEMÓW I GWARANCJA

Rozwiązanie niektórych najczęściej pojawiających się problemów związanych z nieprawidłowym działaniem pralki mogą ułatwić zamieszczone poniżej praktyczne wskazówki:

PL

RAPORT BŁĘDÓW

- **Modele z wyświetlaczem:** wyświetlony zostaje kod błędu, zawsze poprzedzony literą E (np. Błąd 2 = E2)
- **Modele bez wyświetlacza:** błąd sygnalizowany jest migotaniem wszystkich lampek kontrolnych LED - tyle razy, ile wynosi kod błędu - z 5-sekundowymi przerwami (np.: Błąd 2 = dwa migotania -> pauza 5 sekund -> dwa migotania -> itd.)

Wyświetlany błąd	Możliwe przyczyny i proponowane rozwiązania
E2 (na pralkach z wyświetlaczem) 2 mignięcia lampek LED (brak wyświetlacza)	Pralka nie pobiera wody Upewnij się, czy zawór doprowadzający wodę został odkręcony. Upewnij się, czy przewód doprowadzający wodę nie jest zagięty, skręcony lub przygnieciony. Odpływ wody został umieszczony na nieprawidłowej wysokości (sprawdź instrukcję w sekcji dotyczącej instalacji) Zamknij dopływ wody, odkręć wąż doprowadzający wodę z tyłu pralki i upewnij się, czy filtr przeciwpiaskowy jest czysty i drożny. Należy sprawdzić, czy filtr nie jest zatkany lub czy w jego wnętrzu nie ma ciał obcych, które mogłyby zakłócić prawidłowy przepływ wody.
E3 (na pralkach z wyświetlaczem) 3 mignięcia lampek LED (brak wyświetlacza)	Pralka nie odprowadza wody Należy sprawdzić, czy filtr nie jest zatkany lub czy w jego wnętrzu nie ma ciał obcych, które mogłyby zakłócić prawidłowy przepływ wody. Upewnij się, czy przewód doprowadzający wodę nie jest zagięty, poskręcany lub przygnieciony. Sprawdź, czy rura odprowadzająca wodę nie jest zatkana i pozwala wodzie swobodnie odpływać. Spróbuj odprowadzić wodę do zlewu.
E4 (na pralkach z wyświetlaczem) 4 mignięcia lampek LED (brak wyświetlacza)	Jest zbyt dużo piany i/lub wody. Sprawdź, czy nie użyto zbyt dużej ilości detergentu lub produktu nieprzeznaczonego do pralek.
E7 (na pralkach z wyświetlaczem) 7 mignięcia lampek LED (brak wyświetlacza)	Problem z drzwiczkami. Upewnij się, że drzwiczki zostały prawidłowo domknięte. Sprawdź, czy wewnątrz pralki nie ma ubrań, które utrudniają domknięcie drzwiczek. Jeśli drzwiczki zablokowały się, wyłącz pralkę i odłącz ją od gniazdka zasilania; odczekaj 2-3 minuty i ponownie spróbuj otworzyć drzwiczki.
Wszystkie inne kody	Wyłącz pralkę i odłącz ją od gniazdka zasilania, odczekaj 1 minutę. Włącz pralkę i uruchom program. Jeśli błąd znowu się pojawi, skontaktuj się bezpośrednio z Autoryzowanym Centrum Obsługi Klienta.

INNE NIETYPOWE PRZYPADKI

Wyświetlany błąd	Możliwe przyczyny i proponowane rozwiązania
Pralka nie działa / nie uruchamia się	Sprawdź, czy urządzenie jest podłączone do działającego gniazdka zasilania.
	Upewnij się, czy działa zasilanie.
	Upewnij się, czy gniazdo elektryczne działa podłączając inne urządzenie, na przykład lampę.
	Drzwi mogą być nieprawidłowo zamknięte: otwórz je i zamknij ponownie.
	Sprawdź, czy został poprawnie wybrany żądany program i naciśnij przycisk start.
	Upewnij się, czy pralka nie jest w trybie pauzy.
Woda wyciekła na podłogę w pobliżu pralki	Prawdopodobnie nieszczelna jest uszczelka między kranem a rurą dopływu wody; w takim przypadku, należy ją wymienić i ponownie dokręcić rurę do kranu.
	Upewnij się, czy filtr jest prawidłowo zamknięty.
Nie działa odwirowane	Z powodu nieoptymalnego rozmieszczenia ubrań pralka może: <ul style="list-style-type: none"> • próbować wyrównać obciążenia, wydłużając czas wirowania. • zmniejszyć prędkość wirowania, aby zmniejszyć wibracje i hałas. • anulować wirowanie, aby chronić maszynę.
	Upewnij się, że ładunek jest równomiernie rozłożony. Jeśli chcesz uniknąć zagnieceń, ponownie załaduj ubrania i uruchom program.
	Prawdopodobnie woda nie została całkowicie odprowadzona, więc odczekaj kilka minut. Jeśli problem będzie się powtarzał, sprawdź informacje dotyczące Błędu 3.
	Niektóre modele posiadają funkcję "Bez wirowania": Upewnij się, czy nie jest przypadkiem włączona.
	Upewnij się, czy nie włączono opcji zmieniającej parametry wirowania.
	Użycie zbyt dużej ilości detergentu może utrudnić uruchomienie wirowania.
Silne wibracje / odgłosy dochodzące z pralki podczas odwirowywania	Pralka jest prawdopodobnie źle wyważona: w razie potrzeby wyregulować nóżki, jak opisano to w odpowiednim punkcie Instrukcji.
	Upewnij się, czy śruby transportowe, gumowe korki i przekładki dystansowe zostały usunięte.
	Upewnij się, czy wewnątrz bębna nie ma ciał obcych (monet, zawiasów, przycisków, itp...).

Standardowa gwarancja producenta obejmuje stwierdzone wady mechaniczne lub elektryczne produktu wynikłe z działania lub zaniechania działania ze strony producenta. Jeśli okaże się, że usterka została spowodowana przez czynniki zewnętrzne, tj. podczas transportu, niewłaściwego stosowania lub na skutek nieprzestrzegania instrukcji obsługi, za naprawę może zostać naliczona opłata.

Stosowanie środków piorących bez fosforanów może spowodować następujące rezultaty:

- **woda z płukania może być bardziej mętna:** jest to wynik obecności zawiesiny zeolitów, która nie powoduje negatywnych efektów dla skuteczności płukania.
- **obecność białego proszku (zeolitów) na praniu po jego zakończeniu:** jest to normalne zjawisko, proszek nie przyczepia się do materiału, ani nie zmienia jego koloru.
- **obecność piany w wodzie z ostatniego płukania:** nie musi to oznaczać nieskutecznego płukania.
- **tworzenie się znacznej ilości piany:** często spowodowane obecnością anionowych środków powierzchniowo czynnych w składzie środków piorących, które są trudne do usunięcia z pranych materiałów.
W takim wypadku nie jest konieczne wykonywanie dodatkowych cykli płukania dla usunięcia tego zjawiska: nie spowoduje to żadnej zmiany.

Jeśli problem nie został rozwiązany lub jeśli podejrzewasz usterkę, należy natychmiast skontaktować się z Autoryzowanym Centrum Obsługi Klienta.

Zaleca się stosowanie wyłącznie oryginalnych części zamiennych, które są dostępne w naszych Autoryzowanych Centrach Obsługi Klienta.

Gwarancja

Produkt jest objęty gwarancją zgodnie z postanowieniami i warunkami określonymi w gwarancji pisemnej dołączonej do produktu. Gwarancja musi być należycie wypełniona i przechowywany tak, aby w razie potrzeby mogła być okazana w Autoryzowanym Centrum Obsługi Klienta.

Poprzez umieszczenie oznaczenia  na tym produkcie poświadczamy na własną odpowiedzialność przestrzeganie wszystkich wymogów europejskich dotyczących bezpieczeństwa, ochrony zdrowia i środowiska określonych w przepisach dla tego produktu.

Producent nie jest odpowiedzialny za ewentualne błędy wynikające z druku niniejszej Instrukcji załączonej do urządzenia. Dodatkowo Producent pozostawia sobie prawo do wprowadzania zmian, jakie okażą się konieczne we własnych produktach, bez naruszania zasadniczej ich charakterystyki.

Σας ευχαριστούμε που επιλέξατε ένα πλυντήριο **Hoover**, είμαστε σίγουροι ότι τώρα έχετε ένα πολύτιμο συνεργάτη που θα σας επιτρέψει να πλένετε χωρίς άγχος τη καθημερινή μπουγάδα ακόμα και τον πιο ευαίσθητο ρουχισμό.

Η πλήρης και προσεκτική ανάγνωση του βιβλίου οδηγιών θα σας εξασφαλίσει την σωστή και ασφαλή λειτουργία της συσκευής και θα σας δώσει οδηγίες για την αποτελεσματική της συντήρηση.



Βάλτε σε λειτουργία τη συσκευή μόνο αφού διαβάσετε προσεκτικά τις οδηγίες χρήσεως. Φυλάξτε το βιβλίο οδηγιών για να το συμβουλευστείτε όποτε παραστεί ανάγκη αλλά και για να το δώσετε αν χρειαστεί στους επόμενους ιδιοκτήτες.

Βεβαιωθείτε ότι η συσκευή συνοδεύεται από το βιβλίο οδηγιών, το πιστοποιητικό εγγύησης, το κατάλογο με τα σημεία τεχνικής υποστήριξης και την ενεργειακή ετικέτα. Βεβαιωθείτε ότι η συσκευή συνοδεύεται από τις τάπες, το U για τη στήριξη του σωλήνα αποχέτευσης και το δοχείο για υγρό απορρυπαντικό (σε μερικά μοντέλα) Φυλάξτε όλα αυτά τα εξαρτήματα.

Κάθε συσκευή φέρει ένα 16ψηφιο αριθμό ο οποίος ονομάζεται αριθμός παραγωγής, ο αριθμός είναι τυπωμένος σε μια αυτοκόλλητη ετικέτα επάνω στη συσκευή (στην πόρτα) ή στο φάκελο με τα έγγραφα που θα βρείτε στο κάδο της συσκευής. Ο κωδικός αυτός είναι η αναγνωριστική ταυτότητα της συσκευής και χρησιμεύει για την καταγραφή του προϊόντος και στις επαφές σας με τα κέντρα τεχνικής υποστήριξης **Hoover**.

Για την προστασία του περιβάλλοντος



Αυτή η συσκευή έχει σήμανση σύμφωνα με την Ευρωπαϊκή οδηγία 2012/19/ΕΕ, σχετικά με τα απόβλητα ηλεκτρικού και ηλεκτρονικού εξοπλισμού (ΑΗΗΕ).

Τα ΑΗΗΕ περιέχουν ρυπογόνες ουσίες (που μπορεί να προκαλέσουν αρνητικές συνέπειες για το περιβάλλον) και βασικά εξαρτήματα (που μπορούν να ξαναχρησιμοποιηθούν). Είναι σημαντικό να υποβάλουμε τα ΑΗΗΕ σε ειδική επεξεργασία, προκειμένου να αφαιρούνται και εναποθέτονται σωστά όλες οι ρυπογόνες ουσίες και να διατηρούνται όλα τα ανακυκλώσιμα υλικά. Οι ιδιώτες μπορούν να διαδραματίσουν σημαντικό ρόλο στη διασφάλιση ότι τα ΑΗΗΕ δεν θα αποτελέσουν ένα περιβαλλοντικό ζήτημα, ακολουθώντας μερικούς βασικούς κανόνες:

- Τα ΑΗΗΕ δεν θα πρέπει να αντιμετωπίζονται ως Οικιακά απόβλητα.
- Τα ΑΗΗΕ θα πρέπει να παραδίδονται στα σχετικά σημεία περισυλλογής που διαχειρίζονται οι δήμοι ή εγκεκριμένοι οργανισμοί. Σε πολλές χώρες, για μεγάλα ΑΗΗΕ, διατίθεται υπηρεσία περισυλλογής από το σπίτι.

Σε πολλές χώρες, όταν προμηθεύσετε μια νέα συσκευή, η παλαιά μπορεί να επιστραφεί στην πωλήτρια εταιρία όταν παραδίδει την καινούργια, χωρίς χρέωση, δεδομένου ότι η νέα είναι αντίστοιχη σε κατηγορία και χαρακτηριστικά με το παλαιά.

Περιεχόμενα

1. ΓΕΝΙΚΕΣ ΟΔΗΓΙΕΣ ΑΣΦΑΛΕΙΑΣ
2. ΕΓΚΑΤΑΣΤΑΣΗ
3. ΠΡΑΚΤΙΚΕΣ ΣΥΜΒΟΥΛΕΣ
4. ΚΑΘΑΡΙΣΜΟΣ ΚΑΙ ΣΥΝΤΗΡΗΣΗ ΡΟΥΤΙΝΑΣ
5. ΓΡΗΓΟΡΟΣ ΟΔΗΓΟΣ ΧΡΗΣΗΣ
6. ΧΕΙΡΙΣΤΗΡΙΑ ΚΑΙ ΠΡΟΓΡΑΜΜΑΤΑ
7. ΚΥΚΛΟΣ ΣΤΕΓΝΩΜΑΤΟΣ
8. ΚΥΚΛΟΣ ΑΥΤΟΜΑΤΟΥ ΠΛΥΣΙΜΑΤΟΣ/ΣΤΕΓΝΩΜΑΤΟΣ
9. ΑΝΤΙΜΕΤΩΠΙΣΗ ΠΡΟΒΛΗΜΑΤΩΝ ΚΑΙ ΕΓΓΥΗΣΗ

1. ΓΕΝΙΚΕΣ ΟΔΗΓΙΕΣ ΑΣΦΑΛΕΙΑΣ

- Η συσκευή αυτή προορίζεται αποκλειστικά για οικιακή και παρεμφερείς με την οικιακή χρήσεις όπως:

- Χώρους φαγητού καταστημάτων, γραφείων και άλλων χώρων εργασίας;
- Εξοχικές & αγροτικές κατοικίες;
- Από τους πελάτες ξενοδοχείων, μοτέλ και παρεμφερών χώρων;
- Από τους πελάτες των bed & breakfast.

Χρήση διαφορετική από την κλασική οικιακή χρήση, όπως επαγγελματική χρήση από ειδήμονες ή επαγγελματίες, δεν ενδείκνυται έστω και αν γίνεται στους προαναφερθέντες χώρους. Διαφορετική από την προαναφερθείσα χρήση μπορεί να επηρεάσει την διάρκεια ζωής της συσκευής και να ακυρώσει την ισχύ της εγγύησης που την συνοδεύει. Ζημιές ή βλάβες στη συσκευή ή σε τρίτους που μπορεί να αποδοθούν σε διαφορετική από την οικιακή, χρήση της συσκευής (έστω και αν η συσκευή είναι εγκατεστημένη σε οικιακό περιβάλλον) δεν αναγνωρίζεται από τον κατασκευαστή ούτε ενώπιον των δικαστηρίων.

- Η συσκευή αυτή είναι κατάλληλη για χρήση από παιδιά ηλικίας άνω των 8 ετών και από άτομα με μειωμένη ψυχοφυσική δεξιότητα ή χωρίς προγενέστερη εμπειρία και γνώση στη χρήση της συσκευής υπό τον όρο ότι θα επιβλέπονται,

θα τους δοθούν οι κατάλληλες οδηγίες και θα έχουν κατανοήσει τους κινδύνους που εγκυμονεί η χρήση της συσκευής. Μην αφήνετε τα παιδιά να παίζουν με τη συσκευή ή να ασχολούνται με το καθαρισμό και τη συντήρηση της χωρίς την επίβλεψη ενήλικα.

- Φροντίστε ώστε τα παιδιά να μην παίζουν με τη συσκευή.
- Τα παιδιά κάτω των 3 ετών δεν πρέπει να βρίσκονται κοντά στη συσκευή χωρίς την επίβλεψη ενήλικου.
- Σε περίπτωση φθοράς του καλωδίου παροχής, αυτό θα πρέπει να αντικατασταθεί με ειδικό καλώδιο ή κατασκευή διαθέσιμη από τον κατασκευαστή ή/και εξουσιοδοτημένο του συνεργάτη.
- Για την σύνδεση της συσκευής με το δίκτυο αποχέτευσης χρησιμοποιείτε αποκλειστικά τη σωλήνα που συνοδεύει την συσκευή. Μην δοκιμάσετε να χρησιμοποιήσετε τις σωλήνες παλιών συσκευών.
- Η πίεση του νερού πρέπει να είναι ανάμεσα σε 0,05 MPa και 0,08 MPa.
- Βεβαιωθείτε ότι η βάση της συσκευής και οι αεραγωγοί εξαερισμού δεν παρεμποδίζονται από πατάκια ή την μοκέτα.
- Το τελευταίο μέρος του κύκλου ενός πλυντηρίου στεγνωτηρίου συμβαίνει χωρίς θέρμανση (κύκλος μείωσης θερμοκρασίας) για να εξασφαλιστεί ότι τα αντικείμενα θα μείνουν σε θερμοκρασία που διασφαλίζει ότι δεν θα καταστραφούν.



ΠΡΟΣΟΧΗ:

Μην διακόψετε ποτέ ένα πλυντήριο στεγνωτήριο πριν από το τέλος του κύκλου στεγνώματος, εκτός εάν αφαιρέσετε όλα τα αντικείμενα γρήγορα και τα απλώσετε μεταξύ τους έτσι ώστε η θερμότητα να διαχέεται.

- Φροντίστε ώστε η πρόσβαση στο σημείο σύνδεσης της συσκευής με την παροχή ηλεκτρικής ενέργειας να είναι προσβάσιμη και μετά την εγκατάσταση της συσκευής.
- Η συσκευή δεν πρέπει να εγκατασταθεί πίσω από πόρτα που κλειδώνει, από συρόμενη πόρτα ή πόρτα που έχει μεντεσέ στην αντίθετη πλευρά από εκείνη του πλυντηρίου στεγνωτηρίου, με τρόπο δηλαδή που να εμποδίζεται το πλήρες άνοιγμα της πόρτας της συσκευής.
- Το μέγιστο φορτίο των ρούχων εξαρτάται από τον τύπο κάθε συσκευής (δες τον πίνακα).
- Η συσκευή δεν πρέπει να χρησιμοποιηθεί, εφόσον έχουν χρησιμοποιηθεί βιομηχανικές χημικές ουσίες για τον καθαρισμό.
- Μη στεγνώνετε άπλυτα αντικείμενα στο πλυντήριο στεγνωτήριο.
- Αντικείμενα που έχουν λερωθεί με ουσίες όπως λάδι μαγειρέματος, ακετόνη, οινόπνευμα, βενζίνη, κηροζίνη, αφαιρετικά λεκέδων, νέφτι, κεριά και καθαριστικά κεριού πρέπει να πλυθούν με ζεστό νερό με μια επιπλέον δόση απορρυπαντικού πριν στεγνωθούν στο πλυντήριο στεγνωτήριο.
- Αντικείμενα όπως αφρώδες ελαστικό (latex foam), σκουφάκια μπάνιου, αδιάβροχα υφάσματα, αντικείμενα με ενίσχυση καουτσούκ και ρούχα ή μαξιλάρια που έχουν παραγέμισμα από αφρώδες υλικό δεν πρέπει να στεγνώνονται στο πλυντήριο στεγνωτήριο.
- Τα μαλακτικά υφασμάτων, ή παρόμοια προϊόντα, θα πρέπει να χρησιμοποιούνται, όπως ορίζεται από τις οδηγίες στο μαλακτικό ρούχων.
- Αντικείμενα τα οποία έχουν μολυνθεί με πετρελαιοειδή μπορεί να αναφλεγούν άμεσα, ειδικά όταν εκτίθενται σε πηγές θερμότητας, όπως ένα πλυντήριο-στεγνωτήριο. Τα αντικείμενα αυτά θερμαίνονται, προκαλώντας οξειδωτική αντίδραση στο πετρελαιοειδές. Η οξειδωση δημιουργεί θερμότητα. Αν η θερμότητα δεν μπορεί να διαφύγει, τα αντικείμενα μπορούν να θερμανθούν αρκετά ώστε να πιάσουν φωτιά. Η συσσώρευση, στοιβαξη ή αποθήκευση αντικειμένων που έχουν σχέση με το πετρέλαιο και συναφή έλαια μπορεί να εμποδίσει τη διαφυγή της θερμότητας και έτσι να δημιουργηθεί κίνδυνος πυρκαγιάς.
- Εάν δεν μπορούμε να αποφύγουμε να τοποθετήσουμε σε ένα πλυντήριο στεγνωτήριο, υφάσματα που περιέχουν φυτικά έλαια ή λάδι μαγειρέματος ή που έχουν μολυνθεί από προϊόντα περιποίησης μαλλιών,

- θα πρέπει πρώτα να τα πλύνουμε σε ζεστό νερό με επιπλέον δόση απορρυπαντικού - αυτό θα μειώσει, αλλά δεν θα εξαλείψει, τον κίνδυνο.
- Απομακρύνετε όλα τα αντικείμενα από τις τσέπες, όπως αναπτήρες και σπύρτα.
 - Για περισσότερες πληροφορίες για τη συσκευή και τεχνικές πληροφορίες επισκεφθείτε το site του κατασκευαστή.

Ηλεκτρικές συνδέσεις και οδηγίες ασφαλείας

- Οι τεχνικές λεπτομέρειες (τάση τροφοδοσίας και ισχύς κατανάλωσης) αναγράφονται στον πίνακα τεχνικών χαρακτηριστικών του προϊόντος.
- Βεβαιωθείτε ότι το ηλεκτρικό σύστημα έχει γειωθεί και συμμορφώνεται με όλους τους εφαρμοστούς νόμους και ότι η (ηλεκτρική) πρίζα είναι συμβατή με το βύσμα της συσκευής. Ειδάλλως, αναζητήστε τη βοήθεια ενός εξειδικευμένου επαγγελματία.
- Συνιστάται να αποφύγετε να χρησιμοποιείτε μετατροπείς, πολύπριζα ή καλώδια επέκτασης.



ΠΡΟΣΟΧΗ:

η συσκευή δεν πρέπει να τροφοδοτείται μέσω εξωτερικής συσκευής μεταγωγής, όπως ένας χρονοδιακόπτης, ή να συνδέεται με ένα κύκλωμα που ενεργοποιείται και απενεργοποιείται τακτικά από ένα βοηθητικό πρόγραμμα.

- Πριν από κάθε εργασία καθαρισμού ή συντήρησης του πλυντηρίου, αποσυνδέστε την πρίζα από την παροχή και κλείστε την παροχή νερού.
- Μην τραβάτε το καλώδιο ή την ίδια τη συσκευή για να αποσυνδέσετε την πρίζα από την παροχή ρεύματος.
- Πριν ανοίξετε την πόρτα βεβαιωθείτε ότι στο τύμπανο δεν έχει νερό.



ΠΡΟΣΟΧΗ:

Κατά την διάρκεια της πλύσης το νερό μπορεί να αναπτύξει πολύ υψηλές θερμοκρασίες.

- Μην αφήνετε το πλυντήριο εκτεθειμένο στην βροχή, τον ήλιο ή σε άλλους ατμοσφαιρικούς παράγοντες.
- Σε περίπτωση μεταφοράς μην ανασηκώνετε τη συσκευή από τα χειριστήρια ή το συρτάρι απορρυπαντικού. Κατά την μεταφορά μην ακουμπάτε την πόρτα επάνω στο τρόλεϊ. Ανασηκώστε το πλυντήριο με την βοήθεια ενός δεύτερου ατόμου.
- Σε κάθε περίπτωση βλάβης ή κακής λειτουργίας της συσκευής, αποσυνδέστε τη συσκευή από την παροχή ηλεκτρικού, κλείστε τη βρύση και μην δοκιμάσετε να επισκευάσετε τη συσκευή. Επικοινωνήστε αμέσως με τις Υπηρεσίες Τεχνικής Υποστήριξης, ζητώντας γνήσια ανταλλακτικά. Η μη τήρηση της πιο πάνω οδηγίας μπορεί να επηρεάσει την ασφαλή λειτουργία της συσκευής.

2. ΕΓΚΑΤΑΣΤΑΣΗ

- Ξεβιδώστε τις 2 η 4 βίδες (A) που βρίσκονται στην πίσω πλευρά της συσκευής και αφαιρέστε τους 2 ή 4 δοκούς (αποστάτες) (B) σύμφωνα με την **εικόνα. 1**.
- Καλύψτε τις 2 η 4 οπές χρησιμοποιώντας τις τάπες που θα βρείτε μέσα στο φάκελο με τις οδηγίες.
- Εάν το πλυντήριο είναι **εντοιχιζόμενο**, αφού κόψετε τις ταινίες στερέωσης των σωλήνων, ξεβιδώστε τις 3 η 4 βίδες στερέωσης του σωλήνα (A) και αφαιρέστε τους 3 η 4 αποστάτες στήριξης (B).
- Σε μερικά μοντέλα, 1 η **περισσότεροι** αποστάτες θα πέσουν στο εσωτερικό της συσκευής: σε αυτή την περίπτωση γείρετε το πλυντήριο για να τους αφαιρέσετε. Ξανακλείστε τις οπές χρησιμοποιώντας τις τάπες που θα βρείτε μέσα στο φάκελο με τις οδηγίες και την εγγύηση.



ΠΡΟΣΟΧΗ:

Μην αφήνετε τα υλικά συσκευασίας σε σημείο που έχουν πρόσβαση τα παιδιά.

- Τοποθετήστε το "κυματοειδές" φύλλο στον πάτο της συσκευής όπως φαίνεται στην **εικόνα 2** (ανάλογα με το μοντέλο, συμβουλευτείτε το **A, B** ή **C**).

Σε ορισμένα μοντέλα αυτή η διαδικασία δεν είναι απαραίτητη, καθώς το "κυματοειδές" φύλλο βρίσκεται ήδη τοποθετημένο κάτω από την συσκευή.

①

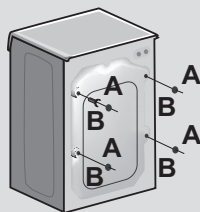

②

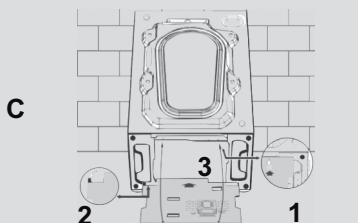
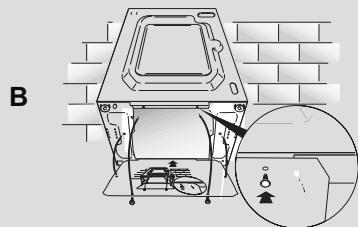
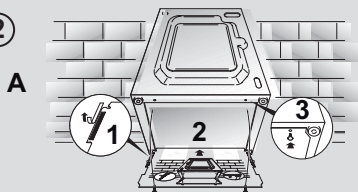

Σύνδεση με το δίκτυο νερού

- Συνδέστε τον εύκαμπτο σωλήνα νερού στη βρύση (εικ. 3) μόνο με τον νέο σωλήνα που παρέχεται μαζί με τη συσκευή (μην χρησιμοποιήσετε ξανά παλιό λάστιχο-σετ).
- **ΑΝΑΛΟΓΑ ΜΕ ΤΟ ΜΟΝΤΕΛΟ** η συσκευή μπορεί να διαθέτει ένα ή περισσότερα από τα πιο κάτω χαρακτηριστικά:

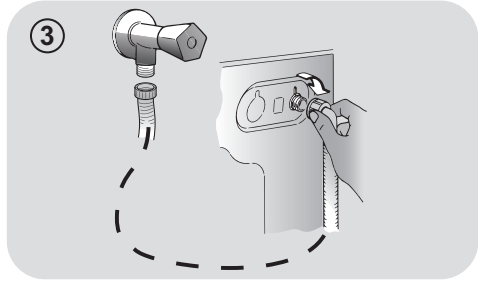

- **HOT&COLD** (εικ. 4): πρόβλεψη για σύνδεση τόσο με το δίκτυο ζεστού όσο και με το δίκτυο κρύου νερού για μεγαλύτερη εξοικονόμηση ενέργειας. Συνδέστε τη γκρι σωλήνα στη βρύση του κρύου νερού ❄️ και την κόκκινη σωλήνα στην βρύση του ζεστού νερού. Η συσκευή μπορεί να συνδεθεί και αποκλειστικά μόνο στη βρύση κρύου νερού ή μόνο στη βρύση ζεστού, σε αυτή την περίπτωση η έναρξη κάποιων προγραμμάτων θα καθυστερήσει για μερικά λεπτά.

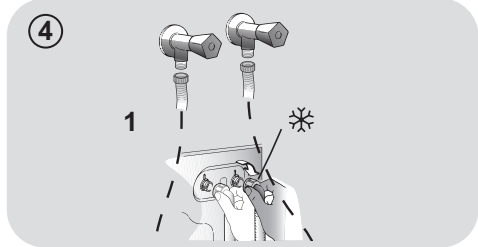

- **AQUASTOP** (εικ. 5): Μηχανισμός τοποθετημένος στο σωλήνα παροχής νερού, που διακόπτει την ροή του νερού εάν η σωλήνα σύνδεσης φθαρεί. Σε αυτή την περίπτωση στο σημείο "Α" θα εμφανιστεί μια κόκκινη ένδειξη και θα πρέπει να αντικαταστήσετε τη σωλήνα. Για να ξεβιδώσετε το παξιμάδι πιέστε το μηχανισμό ασφάλισης (παρεμποδίζει το ξεβίδωμα) "Β".

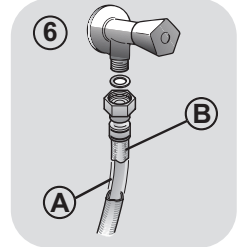
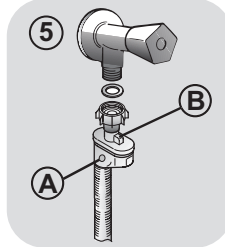

- **AQUAPROTECT - ΣΩΛΗΝΑ ΠΑΡΟΧΗΣ ΝΕΡΟΥ ΜΕ ΠΡΟΣΤΑΣΙΑ** (εικ.6): Στην περίπτωση που υφίσταται διαρροή νερού στον βασικό εσωτερικό σωλήνα "Α", το προστατευτικό διαφανές κάλυμμα της σωλήνας "Β" θα κρατήσει το νερό, εξασφαλίζοντας σας την δυνατότητα να ολοκληρώσετε το κύκλο. Αφού τελειώσει ο κύκλος πρέπει να αντικαταστήσετε τη σωλήνα με την βοήθεια τεχνικού από το Κέντρο Τεχνικής Υποστήριξης.

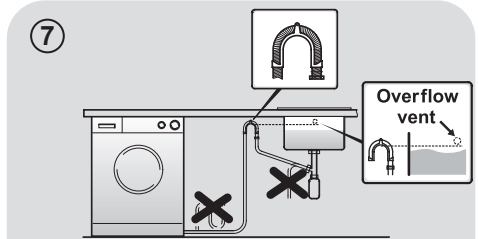

Τοποθέτηση συσκευής

- Ευθυγραμμίστε τη συσκευή με το τοίχο προσέχοντας ώστε η σωλήνα να μην έχει λυγίσει-τσακίσει και συνδέστε τη σωλήνα αποχέυσης στο στόμιο της μπανιέρας ή για ακόμη καλύτερη απομάκρυνση του νερού σε ένα σταθερό στόμιο αποχέυσης στο τοίχο σε απόσταση τουλάχιστον 50 cm από το δάπεδο και με διάμετρο μεγαλύτερη από εκείνη του σωλήνα απαγωγής του νερού του πλυντηρίου (εικ.7).

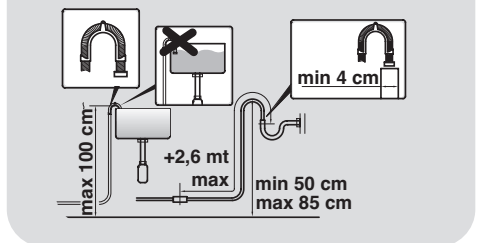

- Αλφαδιάστε τη συσκευή ρυθμίζοντας τα ποδαράκια, βλέπε **εικόνα 8**:
 - a.περιστρέψτε προς τα δεξιά το παξιμάδι για να απελευθερώσετε τη βίδα;
 - b.Περιστρέψτε το ποδαράκι πάνω-κάτω ανάλογα έως ότου ακουμπήσει στο δάπεδο;
 - c.στερεώστε το ποδαράκι βιδώνοντας το παξιμάδι μέχρι να ακουμπήσει το πυθμένα του πλυντηρίου.
- Συνδέστε την πρίζα.

! ΠΡΟΣΟΧΗ:

Στην περίπτωση που θα παραστεί η ανάγκη να αντικαταστήσετε το καλώδιο σύνδεσης με το δίκτυο ηλεκτρικής παροχής ,επικοινωνήστε με το Κέντρο Τεχνικής Υποστήριξης.

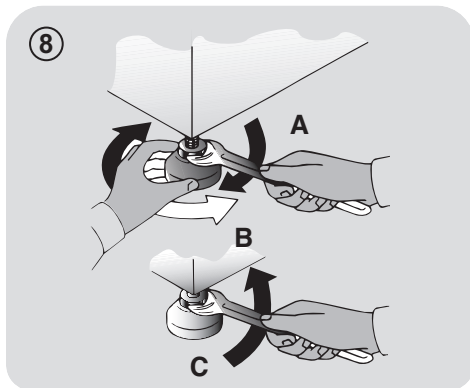

Συρτάρι απορρυπαντικού

Το συρτάρι του απορρυπαντικού είναι χωρισμένο σε 3 θήκες όπως δείχνει η **εικ 9**:

- **θήκη “1”**: για το απορρυπαντικό της πρόπλυσης;
- **θήκη “”**:για τις πρόσθετες ειδικές ουσίες όπως μαλακτικό, αρώματα κλπ, ecc;

! ΠΡΟΣΟΧΗ:

Τοποθετείστε μόνο ουσίες σε υγρή μορφή, το πλυντήριο είναι ρυθμισμένο και απορροφά αυτόματα αυτές τις ουσίες στο τελευταίο κύκλο ξεβγάλματος.

- **θήκη “2”**: για το απορρυπαντικό του κύκλου πλύσης.

ΜΕΡΙΚΑ ΜΟΝΤΕΛΑ διατίθενται και με το **ειδικό δοχείο για απορρυπαντικό σε υγρή μορφή (εικ. 10)**. Για να το χρησιμοποιήσετε ,τοποθετείστε το στην **θήκη “2”**. Με αυτό το τρόπο, το υγρό απορρυπαντικό θα πάει στον κάδο την σωστή στιγμή. Την θήκη αυτή μπορείτε να την χρησιμοποιήσετε εάν θέλετε να λευκάνετε (να βάλετε χλωρίνη) επιλέγοντας το πρόγραμμα “ξέβγαλμα”.

! ΠΡΟΣΟΧΗ:

Ελαττώματα της εγκατάστασης δεν καλύπτονται από την εγγύηση του κατασκευαστή.



! ΠΡΟΣΟΧΗ:

Ορισμένα απορρυπαντικά δεν είναι σχεδιασμένα για χρήση στο συρτάρι απορρυπαντικού, αλλά συνοδεύονται από το δικό τους δοχείο, που τοποθετείται απευθείας μέσα στον κάδο.

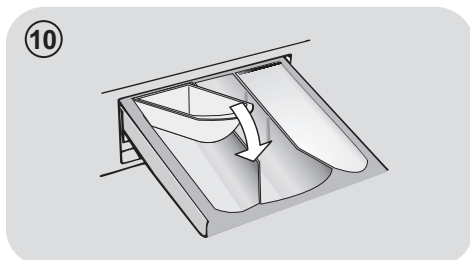

3. ΠΡΑΚΤΙΚΕΣ ΣΥΜΒΟΥΛΕΣ

Οδηγίες για το φορτίο

Όταν ετοιμάζετε τα ρούχα που θα πλύνετε πρέπει να βεβαιωθείτε ότι:

- έχετε αφαιρέσει από το ρουχισμό μεταλλικά αντικείμενα όπως καρφίτσες, χρήματα, συνδετήρες;
- έχετε κουμπώσει τις μαξιλαροθήκες, τα φερμουάρ, έχετε δέσει τις ζώνες και τις μακριές κορδέλες από τις ρόμπες;
- έχετε αφαιρέσει από τις κουρτίνες τους γάντζους;
- έχετε διαβάσει προσεκτικά τις οδηγίες που αναγράφονται στις ετικέτες;
- έχετε απομακρύνει τους ανθεκτικούς λεκέδες με το ειδικό απορρυπαντικό.

● Εάν πρόκειται να πλύνετε δάπεδα, κουβερτόρια, καλύμματα ή άλλο βαρύ ρουχισμό σας συμβουλευόμαστε να μην χρησιμοποιήσετε το κύκλο στύψιματος.

● Για το πλύσιμο των μάλλινων βεβαιωθείτε πρώτα ότι το ρούχο μπορεί να πλυθεί στο πλυντήριο. Συμβουλευτείτε την ετικέτα με τις οδηγίες φροντίδας του ρούχου.

Χρήσιμες πληροφορίες για τους χρήστες

Σύντομες υποδείξεις για σωστή χρήση της συσκευής για προστασία του περιβάλλοντος και μέγιστη εξοικονόμηση ενέργειας.

Τοποθετείτε στο πλυντήριο το μέγιστο φορτίο

● Για να αποφύγετε σπάταλη ενέργεια, νερού ή απορρυπαντικού τοποθετείτε για πλύσιμο το μέγιστο προβλεπόμενο φορτίο. Η εξοικονόμηση μπορεί να φτάσει έως το 50% της ενέργειας που θα καταναλώσετε πλένοντας δύο μισά φορτία, εάν κάνετε ένα πλήρες φορτίο.

Πότε είναι πραγματικά χρήσιμη η πρόπλυση?

● Μόνο όταν πρόκειται να πλύνετε εξαιρετικά βρώμικο ρουχισμό! Εάν δεν επιλέξετε το κύκλο πρόπλυσης εξοικονομείτε από 5 έως 15%.

Είναι απαραίτητο το πλύσιμο με ζεστό νερό?

● Προετοιμάστε τους λεκέδες με ένα διαλυτικό λεκέδων ή μουλιάστε ξεραμένους λεκέδες σε νερό, πριν την

πλύση, για να αποφύγετε την πλύση με ζεστό πρόγραμμα.

Εξοικονομήστε ενέργεια χρησιμοποιώντας ένα πρόγραμμα χαμηλής θερμοκρασίας.

Πριν χρησιμοποιήσουμε το πρόγραμμα στεγνώματος (ΠΛΥΝΤΗΡΙΑ-ΣΤΕΓΝΩΤΗΡΙΑ)

● ΕΞΟΙΚΟΝΟΜΟΥΜΕ ενέργεια και χρόνο επιλέγοντας υψηλή ταχύτητα περιστροφής για να μειωθεί η ποσότητα του νερού της μπουγάδας πριν από τη χρήση ενός προγράμματος στεγνώματος.

Ακολουθεί ένας σύντομος οδηγός με συμβουλές και επισημάνσεις γύρω από την χρήση του απορρυπαντικού στις διάφορες θερμοκρασίες. Σε κάθε περίπτωση είναι σημαντικό να συμβουλευτείτε τις οδηγίες που αναφέρονται επάνω στη συσκευασία και αφορούν **την χρήση και την δοσολογία** του συγκεκριμένου απορρυπαντικού.

Πλύσιμο με πρόγραμμα για βαμβακερά και θερμοκρασίες από 60°C και άνω για λευκό ανθεκτικό πολύ βρώμικο ρουχισμό. Χρησιμοποιείτε απορρυπαντικό σε σκόνη (heavy-duty) που περιέχει λευκαντικές ουσίες και σε αυτές τις θερμοκρασίες δίνει άριστα αποτελέσματα.

Πλύσιμο με προγράμματα με θερμοκρασία μεταξύ 60°C και 40°C, επιλέγετε το απορρυπαντικό ανάλογα με το ύφασμα, το χρώμα και το βαθμό βρωμιάς. Κατά κανόνα για λευκό βαμβακερό ανθεκτικό ρουχισμό επιλέγετε απορρυπαντικό σε σκόνη, για τα χρωματιστά που δεν έχουν λεκέδες επιλέγετε υγρό απορρυπαντικό ή σε σκόνη ειδικό για την προστασία των χρωμάτων.

Πλύσιμο με προγράμματα με χαμηλή θερμοκρασία έως 40°C, ενδείκνυται η χρήση απορρυπαντικών υγρών ή σε σκόνη ειδικών για το πλύσιμο σε χαμηλή θερμοκρασία.

Για το πλύσιμο **μάλλινου και μεταξωτού** ρουχισμού **χρησιμοποιείτε αποκλειστικά τα ειδικά** για αυτού του είδους ρουχισμό απορρυπαντικά.

4. ΚΑΘΑΡΙΣΜΟΣ ΚΑΙ ΣΥΝΤΗΡΗΣΗ ΡΟΥΤΙΝΑΣ

Για το καθαρισμό της εξωτερικής επιφάνειας του πλυντηρίου, αποφεύγετε τη χρήση λειαντικών ουσιών, αλκοόλης και η διαλυτικών, καθαρίζετε τις επιφάνειες με ένα υγρό μαλακό ύφασμα. Το πλυντήριο απαιτεί ελάχιστη φροντίδα για τη συντήρησή του: καθαρίζετε το φίλτρο και τις θήκες απορρυπαντικού. Πιο κάτω θα βρείτε και μικρές συμβουλές στην περίπτωση που θα χρειαστεί να μετακινήσετε τη συσκευή ή για την περίπτωση που η συσκευή θα μείνει σε αχρησία για μεγάλο χρονικό διάστημα.

Καθαρισμός θηκών απορρυπαντικού

- Καθαρίζετε τις θήκες απορρυπαντικού για να αποφύγετε την συσσώρευση υπολοίπων μέσα σε αυτές.
- Πίστετε απαλά τη θήκη για να την βγάλετε από την θέση της, βάλτε την κάτω από την βρύση και επανα τοποθετήστε την στη θέση της αφού απομακρύνετε πρώτα, σχολαστικά τα υπόλοιπα απορρυπαντικού.

Καθαρισμός του φίλτρου

- Το πλυντήριο διαθέτει ένα ειδικό φίλτρο που κατακρατεί τα ευμεγέθη υπολείμματα που μπορεί να φράξουν την αποχέτευση όπως κουμπιά και νομίσματα.
- **ΔΙΑΤΙΘΕΤΑΙ ΜΟΝΟ ΣΕ ΟΡΙΣΜΕΝΑ ΜΟΝΤΕΛΑ:** τραβήξτε το σωληνάκι προς τα έξω, αφαιρέστε το καπάκι και στραγγίξτε το νερό σε ένα λεκανάκι.
- Πριν ξεβιδώσετε το φίλτρο, είναι σκόπιμο να βάλτε από κάτω ένα απορροφητικό ύφασμα ώστε το υπόλοιπο νερό να μην βρέξει το δάπεδο.
- Περιστρέψτε το φίλτρο αριστερόστροφα μέχρι το στοπ στην κάθετη θέση.
- Αφαιρέστε και καθαρίστε το φίλτρο, τοποθετήστε το στη θέση του και περιστρέψτε το δεξιόστροφα.

- Επαναλάβετε τις κινήσεις που περιγράφονται πιο πάνω για να τοποθετήσετε όλα τα εξαρτήματα στη θέση τους.

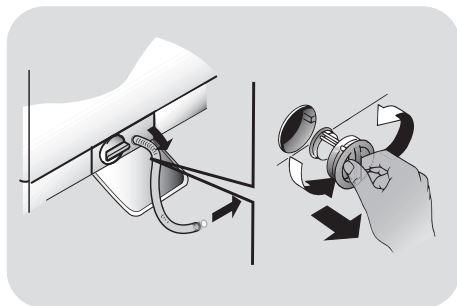

Οδηγίες για την μεταφορά της συσκευής και την προετοιμασία για παρατεταμένη αχρησία

- Εάν η συσκευή θα παραμείνει σε χώρο που δεν θερμαίνεται για μεγάλη χρονική περίοδο, πρέπει να αδειάσετε όλες τις σωληνώσεις από τα υπολείμματα νερού.
- Αποσυνδέστε το πλυντήριο από την παροχή ηλεκτρικού ρεύματος.
- Αποσυνδέστε την σωλήνα αποχέτευσης από την ταινία στήριξης και κατεβάστε προς το δάπεδο τη σωλήνα προκειμένου να αδειάσετε το νερό σε μια λεκάνη.
- Στερεώστε τη σωλήνα αποχέτευσης στη θέση της.

5. ΓΡΗΓΟΡΟΣ ΟΔΗΓΟΣ ΧΡΗΣΗΣ

Το πλυντήριο αυτό προσαρμόζει αυτόματα την στάθμη νερού στο είδος και την ποσότητα του ρουχισμού που πρόκειται να πλυθεί. Με αυτό το σύστημα μειώνεται αισθητά τόσο η κατανάλωση όσο και η διάρκεια του κύκλου.

Επιλογή προγράμματος

- Ενεργοποιείτε το πλυντήριο και επιλέξετε το πρόγραμμα που θέλετε.
- Ρυθμίστε ανάλογα με τις ανάγκες σας την θερμοκρασία πλύσης και πιέστε τα πλήκτρα των πρόσθετων λειτουργιών που θέλετε.

ΣΤΕΓΝΩΜΑ

Αν θέλουμε ο κύκλος στεγνώματος να ξεκινήσει αυτόματα μετά το πλύσιμο, επιλέγουμε το πρόγραμμα που απαιτείται χρησιμοποιώντας το κουμπί **ΕΠΙΛΟΓΗ ΣΤΕΓΝΩΜΑΤΟΣ**. Διαφορετικά μπορούμε να τελειώσουμε το πλύσιμο και στη συνέχεια να αποφασίσουμε το πρόγραμμα στεγνώματος και το είδος φορτίου.

- Πιέστε το πλήκτρο **ΕΝΑΡΞΗΣ/ΔΙΑΚΟΠΗΣ** για να ξεκινήσει το πρόγραμμα.
- Στο τέλος του προγράμματος στην οθόνη θα εμφανιστεί η ένδειξη “End” (Τέλος) ή θα ανάψει το αντίστοιχο led.

Περιμένετε η λυχνία **ΑΣΦΑΛΙΣΗΣ ΠΟΡΤΑΣ** να σβήσει προτού ανοίξετε τη πόρτα.

- Απενεργοποιείτε το πλυντήριο.

Συμβουλευθείτε το πίνακα προγραμμάτων και ακολουθείστε τις οδηγίες με την σειρά που αναφέρονται. Η πιο πάνω οδηγία ισχύει ανεξάρτητα από το πρόγραμμα που θα επιλέξετε.

Τεχνικά στοιχεία

Πιεσηνερου: min 0,05 Μpa / max 0,8 Μpa

Ταχυτητα στιψιμα τοσ:

κοπάξτε την πινακίδα των χαρακτηριστικών.

Παροχη ρευματοσ/Ενταση ρευματοσ/
Ταση ρευματοσ:

κοπάξτε την πινακίδα των χαρακτηριστικών.

6. ΧΕΙΡΙΣΤΗΡΙΑ ΚΑΙ ΠΡΟΓΡΑΜΜΑΤΑ

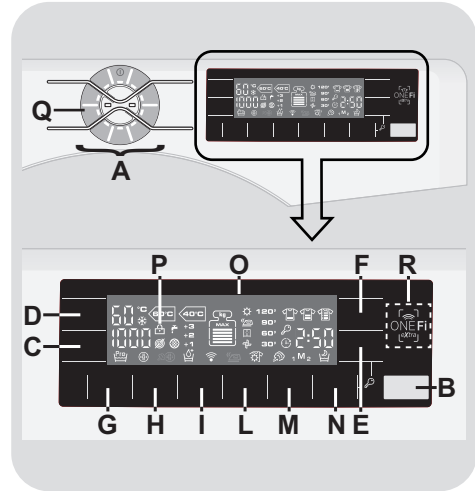

A Χειριστήριο αφής (με κουμπί OFF)

B Κουμπί **ΕΚΚΙΝΗΣΗΣ/ΠΑΥΣΗΣ**

C Κουμπί **ΤΑΧΥΤΗΤΑΣ ΣΤΥΨΙΜΑΤΟΣ**

D Κουμπί **ΕΠΙΛΟΓΗΣ ΘΕΡΜΟΚΡΑΣΙΑΣ**

E Κουμπί **ΚΑΘΥΣΤΕΡΗΣΗΣ ΕΚΚΙΝΗΣΗΣ**

F Κουμπί **ΓΡΗΓΟΡΟ / ΒΑΘΜΟΥ ΛΕΚΕΔΩΝ**

G Κουμπί **ΠΡΟΠΛΥΣΗΣ**

H Κουμπί **HYGIENE PLUS**

I Κουμπί **ΕΠΙΠΛΕΟΝ ΞΕΒΓΑΛΜΑΤΟΣ**

L Κουμπί **ΕΠΙΛΟΓΗ ΣΤΕΓΝΩΜΑΤΟΣ**

M Κουμπί **ΑΓΑΠΗΜΕΝΑ**

N Κουμπί **ΛΕΙΤΟΥΡΓΙΑΣ ΑΤΜΟΥ**

O Ψηφιακή οθόνη

P Λυχνία **ΚΛΕΙΔΩΜΕΝΗΣ ΠΟΡΤΑΣ**

Q Κουμπί **ΕΠΙΛΟΓΗ ΠΡΟΓΡΑΜΜΑΤΟΣ ΣΤΕΓΝΩΜΑΤΟΣ**

E+N **ΚΛΕΙΔΩΜΑ ΠΛΗΚΤΡΩΝ**

R Περιοχή **ONE Fi EXTRA**

ΠΡΟΣΟΧΗ:

Μην αγγίζετε την οθόνη (και το Χειριστήριο αφής) ενώ εισάγετε το φως, διότι η συσκευή βαθμονομεί τα συστήματα κατά τα πρώτα δευτερόλεπτα: αγγίζοντας την οθόνη, η συσκευή δεν μπορεί να λειτουργήσει σωστά. Σε αυτή την περίπτωση, αποσυνδέστε το φως και επαναλάβετε τη διαδικασία.

Χειριστήριο αφής

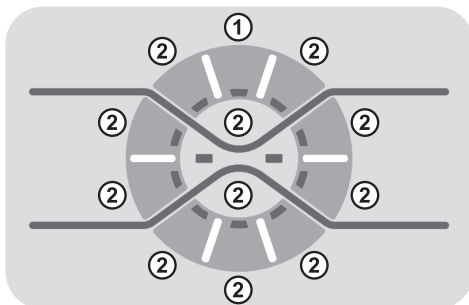

ON/OFF

Πατήστε για τουλάχιστον **1 δευτερόλεπτο** το πλήκτρο ενός επιλεγμένου προγράμματος **②** για να ενεργοποιήσετε τη συσκευή (η οθόνη θα ανάψει, εμφανίζοντας τις παραμέτρους του επιλεγμένου κύκλου).

Για να απενεργοποιήσετε τη συσκευή, πατήστε το κουμπί **OFF ①** για τουλάχιστον **3 δευτερόλεπτα**.

ΕΠΙΛΟΓΗΣ ΠΡΟΓΡΑΜΜΑΤΟΣ

Για να επιλέξετε ένα πρόγραμμα πιάστε το αντίστοιχο κουμπί **②**, θα ανάψει η αντίστοιχη ένδειξη.

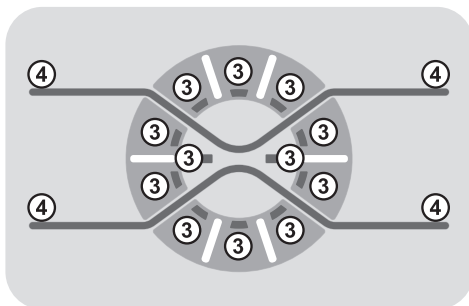

Ενδείξεις ΕΠΙΛΟΓΗΣ ΠΛΗΚΤΡΟΥ

Ανάβουν αγγίζοντας το σχετικό κουμπί **③**.

"X Red Light"

Ανάβει με το πάτημα οποιουδήποτε κουμπιού στον Χειρισμό Αφής, με ένα ελαφρό σβήσιμο του φωτισμού στις άκρες **④**.

Βαθμιαία απενεργοποιείται μέσα σε **5 λεπτά** από το τελευταίο πάτημα ενός πλήκτρου, προκειμένου να εξοικονομεί ενέργεια.

Κουμπί ΕΚΚΙΝΗΣΗΣ/ΠΑΥΣΗΣ

Κλείστε την πόρτα ΠΡΙΝ επιλέξετε το κουμπί ΕΚΚΙΝΗΣΗΣ/ΠΑΥΣΗΣ.

- Πιέστε για να ξεκινήσει ο επιλεγμένος κύκλος.

Όταν πιέσετε το κουμπί ΕΚΚΙΝΗΣΗΣ/ΠΑΥΣΗΣ, μπορεί να περάσουν μερικά δευτερόλεπτα πριν η συσκευή να αρχίσει να λειτουργεί.

ΠΡΟΣΘΗΚΗ Ή ΑΦΑΙΡΕΣΗ ΡΟΥΧΩΝ ΜΕΤΑ ΤΗΝ ΕΝΑΡΞΗ ΤΟΥ ΠΡΟΓΡΑΜΜΑΤΟΣ (ΠΑΥΣΗ)

- Πιέστε και κρατήστε πατημένο το κουμπί **ΕΚΚΙΝΗΣΗΣ/ΠΑΥΣΗΣ** για περίπου **2 δευτερόλεπτα** (ορισμένες λυχνίες και η ένδειξη του υπολειπόμενου χρόνου θα αναβοσβήσουν, υποδεικνύοντας ότι η συσκευή έχει τεθεί σε παύση).

- Περιμένετε να σβήσει η λυχνία **ΚΛΕΙΔΩΜΕΝΗΣ ΠΟΡΤΑΣ** πριν ανοίξετε την πόρτα.

Πριν ανοίξετε την πόρτα, παρακαλούμε βεβαιωθείτε ότι η στάθμη του νερού είναι κάτω από το άνοιγμα της πόρτας για να αποφύγετε την πλημμύρα.

- Αφού έχετε προσθέσει ή αφαιρέσει ρούχα, κλείστε την πόρτα και πιέστε το κουμπί **ΕΚΚΙΝΗΣΗΣ/ΠΑΥΣΗΣ** (το πρόγραμμα θα ξεκινήσει από το σημείο όπου διακόπηκε).

ΑΚΥΡΩΣΗ ΤΟΥ ΠΡΟΓΡΑΜΜΑΤΟΣ

- Για να ακυρώσετε το πρόγραμμα, πιάστε το κουμπί **OFF** (για τουλάχιστον **3 δευτερόλεπτα**).
- Περιμένετε **2 λεπτά** μέχρι το σύστημα ασφαλείας να ξεκλειδώσει την πόρτα.

Θα πρέπει να επιλέξετε τα κουμπιά επιλογών πριν πιάσετε το κουμπί **ΕΚΚΙΝΗΣΗΣ/ΠΑΥΣΗΣ**.

Εάν επιλέξετε μια επιλογή που δεν είναι συμβατή με το επιλεγμένο πρόγραμμα τότε η λυχνία επιλογής πρώτα θα αναβοσβήσει και στη συνέχεια θα σβήσει.

Μια υπερβολική ποσότητα απορρυπαντικού μπορεί να προκαλέσει υπερβολικό αφρό. Εάν η συσκευή ανιχνεύσει παρουσία υπερβολικού αφρού, μπορεί να εξαιρέσει τη φάση στυψίματος ή να παρατείνει τη διάρκεια του προγράμματος και να αυξήσει την κατανάλωση νερού.



Η συσκευή είναι εξοπλισμένη με ειδικό ηλεκτρονικό σύστημα, το οποίο εμποδίζει τον κύκλο στυψίματος εάν το φορτίο δεν είναι ισορροπημένο. Αυτό μειώνει το θόρυβο και τους κραδασμούς στη συσκευή και έτσι παρατείνει τη διάρκεια ζωής της συσκευής σας.

Κουμπί ΕΠΙΛΟΓΗΣ ΣΤΥΨΙΜΑΤΟΣ

- Πιέζοντας αυτό το κουμπί, είναι δυνατό να μειώσετε τη μέγιστη ταχύτητα, και εάν θέλετε, μπορείτε να ακυρώσετε τον κύκλο στυψίματος.

 ακύρωση ταχύτητας στυψίματος.

- Εάν η ετικέτα δεν αναφέρει συγκεκριμένες πληροφορίες, μπορείτε να χρησιμοποιήσετε τη μέγιστη ταχύτητα στυψίματος που προβλέπεται στο πρόγραμμα.

Για να αποτραπεί ζημιά στα υφάσματα, δεν είναι δυνατό να αυξήσετε την ταχύτητα πάνω από τη μέγιστη επιτρεπόμενη για το πρόγραμμα.

- Για να ενεργοποιήσετε ξανά το στύψιμο, πιάστε το κουμπί μέχρι να φτάσετε την ταχύτητα στυψίματος που θα θέλατε να ρυθμίσετε.
- Μπορείτε να τροποποιήσετε την ταχύτητα στυψίματος χωρίς να σταματήσετε τη συσκευή.

Κουμπί ΕΠΙΛΟΓΗΣ ΘΕΡΜΟΚΡΑΣΙΑΣ

- Αυτό το κουμπί σας επιτρέπει να αλλάξετε τη θερμοκρασία των κύκλων πλυσίματος.

 πλύση με κρύο νερό.

- Δεν είναι δυνατόν να αυξήσετε τη θερμοκρασία πάνω από το μέγιστο επιτρεπόμενο όριο για κάθε πρόγραμμα, ώστε να προστατευτούν τα υφάσματα.

Κουμπί ΚΑΘΥΣΤΕΡΗΣΗΣ ΕΚΚΙΝΗΣΗΣ

- Αυτό το κουμπί σας επιτρέπει να προγραμματίσετε εκ των προτέρων τον κύκλο πλυσίματος και να καθυστερήσετε την εκκίνηση του κύκλου για έως και **24 ώρες**.

- Για να καθυστερήσετε την εκκίνηση χρησιμοποιήστε την παρακάτω διαδικασία:
 - Ρυθμίστε το απαιτούμενο πρόγραμμα.

- Πιέστε το κουμπί μία φορά για να το ενεργοποιήσετε (στην οθόνη εμφανίζεται η ένδειξη **h00**) και στη συνέχεια πιέστε το ξανά για να ρυθμίσετε μια καθυστέρηση **1 ώρα** (στην οθόνη εμφανίζεται η ένδειξη **h01**). Η προκαθορισμένη καθυστέρηση αυξάνεται κατά **1 ώρα** κάθε φορά που πιέζετε το κουμπί, μέχρι να εμφανιστεί στην οθόνη η ένδειξη **h24**, μετά από αυτό το σημείο εάν πιέσετε ξανά το κουμπί η καθυστέρηση εκκίνησης θα επιστρέψει ξανά στο μηδέν.
- Επιβεβαιώστε πιέζοντας το κουμπί **ΕΚΚΙΝΗΣΗΣ/ΠΑΥΣΗΣ** (η λυχνία στην οθόνη αρχίζει να αναβοσβήνει). Θα ξεκινήσει η αντίστροφη μέτρηση και όταν ολοκληρωθεί το πρόγραμμα θα ξεκινήσει αυτόματα.

- Μπορείτε να ακυρώσετε την καθυστέρηση εκκίνησης πιέζοντας το κουμπί **OFF** (για τουλάχιστον **3 δευτερόλεπτα**).

Εάν υπάρξει κάποια διακοπή ρεύματος, ενώ η συσκευή βρίσκεται σε λειτουργία, μια ειδική μνήμη αποθηκεύει το επιλεγμένο πρόγραμμα και όταν αποκατασταθεί η παροχή ρεύματος, συνεχίζει από εκεί που σταμάτησε.

Κουμπί ΓΡΗΓΟΡΟ / ΒΑΘΜΟΥ ΛΕΚΕΔΩΝ

Αυτό το κουμπί σας επιτρέπει να επιλέξετε μεταξύ δύο διαφορετικών επιλογών, ανάλογα με το επιλεγμένο πρόγραμμα.

- ΓΡΗΓΟΡΟ

Το κουμπί ενεργοποιείται όταν επιλέξετε το πρόγραμμα **ΓΡΗΓΟΡΟ (14/30/44 λεπτά)** στο διακόπτη και σας επιτρέπει να επιλέξετε μία από τις τρεις αναφερόμενες διάρκειες.

- Κουμπί ΒΑΘΜΟΥ ΛΕΚΕΔΩΝ

- Μόλις επιλέξετε το πρόγραμμα θα εμφανιστεί αυτόματα ο χρόνος πλύσης για εκείνο το πρόγραμμα.

- Αυτή η επιλογή σας επιτρέπει να επιλέξετε μεταξύ 3 βαθμών έντασης πλύσης τροποποιώντας τη διάρκεια του προγράμματος, ανάλογα με το πόσο λερωμένα είναι τα υφάσματα (μπορεί να χρησιμοποιηθεί μόνο σε ορισμένα προγράμματα, όπως φαίνεται στον πίνακα προγραμμάτων).

Κουμπί ΠΡΟΠΛΥΣΗΣ

- Αυτή η επιλογή σας επιτρέπει να πραγματοποιήσετε μια πρόπλυση και είναι ιδιαίτερα χρήσιμη για πολύ βρώμικα ρούχα (μπορεί να χρησιμοποιηθεί μόνο σε ορισμένα προγράμματα όπως φαίνεται στον πίνακα προγραμμάτων).
- Συνιστούμε τη χρήση μόνο του 20% των συνιστώμενων ποσοτήτων που αναγράφονται στη συσκευασία του απορρυπαντικού.

Κουμπί HYGIENE PLUS

Με αυτή την επιλογή είναι δυνατόν να εξυγιάνετε τα ρούχα, το πρόγραμμα πλύσης φθάνει σε θερμοκρασία 60°C.

Κουμπί ΕΠΙΠΛΕΟΝ ΞΕΒΓΑΛΜΑΤΟΣ

- Αυτό το κουμπί σας επιτρέπει να προσθέσετε ξεβγάλματα στο τέλος του κύκλου πλύσης. Ο μέγιστος αριθμός επιπλέον ξεβγαλμάτων σχετίζεται με το πρόγραμμα που έχετε επιλέξει.
- Αυτή η λειτουργία έχει μελετηθεί για άτομα με απαλή και ευαίσθητη επιδερμίδα, στους οποίους ακόμη και μια ελάχιστη ποσότητα υπολείμματος απορρυπαντικού μπορεί να προκαλέσει ερεθισμούς ή αλλεργίες.
- Επίσης συνιστάται η λειτουργία αυτή να χρησιμοποιείται για παιδικά ρούχα και σε περίπτωση πλυσίματος πολύ βρώμικων ρούχων, για τα οποία απαιτείται η χρήση πολύ απορρυπαντικού, ή για το πλύσιμο πεταστών οι ίνες των οποίων κυρίως έχουν την τάση να συκρατούν το απορρυπαντικό.

Κουμπί ΕΠΙΛΟΓΗ ΣΤΕΓΝΩΜΑΤΟΣ

- Για αυτόματο κύκλο πλύσιματος/στεγνώματος: μετά την επιλογή του προγράμματος πλύσης σύμφωνα με τον τύπο ρούχων, επιλέξτε ένα βαθμό στεγνώματος πιέζοντας αυτό το κουμπί. Στο τέλος του προγράμματος πλύσης, θα ξεκινήσει αυτόματα ο επιλεγμένος κύκλος στεγνώματος.

Εάν ένα πρόγραμμα πλύσης δεν είναι συμβατό με το αυτόματο στέγνωμα που επιλέχθηκε, η λειτουργία αυτή δεν θα ενεργοποιηθεί.

Εάν υπερβείτε το μέγιστο φορτίο ρούχων για στέγνωμα που αναφέρεται στον πίνακα προγραμμάτων, τα ρούχα μπορεί να μην στεγνώσουν ικανοποιητικά.

- Εάν θέλετε να ακυρώσετε την επιλογή **πριν ξεκινήσει το πρόγραμμα**, παρακαλούμε πιέστε επανειλημμένα το κουμπί μέχρι να σβήσουν οι λυχνίες ή πιέστε το κουμπί **OFF** (για τουλάχιστον **3 δευτερόλεπτα**).
- **Κύκλος μόνο στέγνωμα:** επιλέξτε μέσω του διακόπτη το επιθυμητό πρόγραμμα στεγνώματος σε συνδυασμό με τα υφάσματά σας. Πιέζοντας αυτό το κουμπί μπορείτε να επιλέξετε ένα βαθμό στεγνώματος διαφορετικό από τον προεπιλεγμένο (εκτός από το πρόγραμμα στεγνώματος μάλλινων).
- Για ακύρωση του κύκλου **κατά τη φάση στεγνώματος**, παρακαλούμε πιέστε το κουμπί για περίπου **3 δευτερόλεπτα**.



ΠΡΟΣΟΧΗ:

Μετά την ακύρωση του προγράμματος στεγνώματος, θα ξεκινήσει η φάση ψύξης και παρακαλούμε να περιμένετε περίπου **10/20 λεπτά** πριν ανοίξετε την πόρτα.

- Η ένδειξη **"End"** (Τέλος) θα εμφανιστεί στην οθόνη στο τέλος του προγράμματος και θα σβήσει η λυχνία ΚΛΕΙΔΩΜΕΝΗΣ ΠΟΡΤΑΣ, τώρα μπορείτε να ανοίξετε την πόρτα.

Κουμπί ΑΓΑΠΗΜΕΝΑ

Αυτή η λειτουργία σας επιτρέπει να αποθηκεύσετε τις ρυθμίσεις των δύο αγαπημένων εξαιρισμένων προγραμμάτων σας, συμπεριλαμβάνοντας τη θερμοκρασία, την ταχύτητα στύψιματος και το επίπεδο βρωμιάς, ώστε να μπορείτε να τις ανακαλείτε γρήγορα.

Πως να καταχωρίσετε ένα πρόγραμμα για πρώτη φορά:

- 1) Επιλέξτε το πρόγραμμα και τις επιλογές που θέλετε.
- 2) Πιέστε το κουμπί **ΑΓΑΠΗΜΕΝΑ**, επιλέγοντας είτε **M1** είτε **M2**. Θα πρέπει να επιλέξετε **M1** εάν αυτό είναι το πρώτο πρόγραμμα που αποθηκεύετε.
- 3) Κρατήστε το δάκτυλό σας επάνω στο κουμπί **ΑΓΑΠΗΜΕΝΑ** για περίπου **3 δευτερόλεπτα** για να αποθηκεύσετε το συνδυασμό στην επιλεγμένη θέση.

Καταχώριση ενός νέου προγράμματος όταν τα M1 & M2 έχουν ήδη αποθηκευμένα προγράμματα:

- 1) Ρυθμίστε το πρόγραμμα και τις επιλογές που θέλετε.
- 2) Πιέστε το κουμπί **ΑΓΑΠΗΜΕΝΑ** για περίπου **3 δευτερόλεπτα** για να αποθηκεύσετε το συνδυασμό στη θέση **M1**. Το προϋπάρχον αποθηκευμένο πρόγραμμα στη θέση **M1** θα μετακινηθεί στη θέση **M2**.

Εκκίνηση ενός ήδη αποθηκευμένου προγράμματος:

- Πιέστε σύντομα το κουμπί **ΑΓΑΠΗΜΕΝΑ** (μία φορά για το **M1**, δύο φορές για το **M2**) και πιέστε το κουμπί **ΕΚΚΙΝΗΣΗΣ/ΠΑΥΣΗΣ**.
- Από τη στιγμή που θα ανακαλέσετε ένα αποθηκευμένο πρόγραμμα, μπορείτε ακόμα να αλλάξετε τις επιλογές και τις ρυθμίσεις του πιέζοντας τα αντίστοιχα πλήκτρα. Σε αυτή την περίπτωση, οι επιπρόσθετες επιλογές δεν θα καταχωρηθούν.

Εάν κατά λάθος επιλέξετε ένα αποθηκευμένο πρόγραμμα, απλά γυρίστε το διακόπτη επιλογής προγράμματος για να επιλέξετε ένα άλλο.

Η λειτουργία αυτή είναι κατάλληλη για φορτίο το πολύ έως 1,5 kg.

Κουμπί ΛΕΙΤΟΥΡΓΙΑΣ ΑΤΜΟΥ

Μετά την επιλογή του προγράμματος "**ACTIVE STEAM**" (Ενεργός ατμός), επιλέξετε ανάμεσα σε τρεις διαφορετικές εντάσεις επεξεργασίας με ατμό που είναι κατάλληλες για στεγνά ή υγρά ρούχα και ανάλογα με τον τύπο του υφάσματος:

- Ενεργός ατμός Συνθετικά/Μικτά (προσεπιλογή) το P1 εμφανίζεται στην οθόνη

Το πρόγραμμα αυτό είναι κατάλληλο για συνθετικά και μικτά υφάσματα. Στην περίπτωση υγρών ρούχων (δηλ. μετά το πλύσιμο) εάν επιλέξετε το χαλάρωμα ζαρών μετά από το στύψιμο, τα στεγνά ρούχα θα έχουν το ιδανικό επίπεδο υγρασίας για ένα εύκολο σιδέρωμα. Μέσος χρόνος.

- Ενεργός ατμός Βαμβακερά (πιέστε μία μόνο φορά το κουμπί) το P2 εμφανίζεται στην οθόνη

Το πρόγραμμα αυτό είναι κατάλληλο για βαμβακερά ρούχα. Στην περίπτωση υγρών ρούχων (δηλ. μετά το πλύσιμο) εάν επιλέξετε το χαλάρωμα ζαρών μετά από το στύψιμο, τα στεγνά ρούχα θα έχουν το ιδανικό επίπεδο υγρασίας για ένα εύκολο σιδέρωμα. Μέσος χρόνος.

- Φρεσκάρισμα με ατμό (πιέστε δύο φορές το κουμπί) το P3 εμφανίζεται στην οθόνη

Χάρη στη δράση του ατμού, ο κύκλος σας επιτρέπει να φρεσκάρετε και να χαλαρώσετε τις ζάρες των ρούχων μετά τη χρήση. Αυτό το πρόγραμμα αποτελείται από μια φάση εκκίνησης στην οποία εισάγετε ο ατμός και η υπερβολική υγρασία αφαιρείται στην τελική φάση για να επιτραπεί η άμεση χρήση. Αυτός ο κύκλος είναι κατάλληλος για στεγνά ρούχα.

Κουμπί ΕΠΙΛΟΓΗ ΠΡΟΓΡΑΜΜΑΤΟΣ ΣΤΕΓΝΩΜΑΤΟΣ

Αυτό το κουμπί σας επιτρέπει να επιλέξετε ένα από τα τρία διαθέσιμα προγράμματα στεγνώματος. Πιέζοντας αυτό το κουμπί, θα ανάψει μία λυχνία για να υποδείξει το επιλεγμένο πρόγραμμα στεγνώματος.

ΚΛΕΙΔΩΜΑ ΠΛΗΚΤΡΩΝ

● Πιέζοντας ταυτόχρονα τα κουμπιά **ΛΕΙΤΟΥΡΓΙΑΣ ΑΤΜΟΥ** και **ΚΑΘΥΣΤΕΡΗΣΗΣ ΕΚΚΙΝΗΣΗΣ** για περίπου **3 δευτερόλεπτα**, η συσκευή σας επιτρέπει να κλειδώσετε τα πλήκτρα. Έτσι, μπορείτε να αποφύγετε τις κατά λάθος ή ανεπιθύμητες αλλαγές, εάν πατηθεί κατά λάθος ένα κουμπί στην οθόνη κατά τη διάρκεια ενός κύκλου.

● Το κλειδωμα πλήκτρων μπορεί να ακυρωθεί απλά πιέζοντας ξανά ταυτόχρονα τα δύο κουμπιά ή πιέζοντας το κουμπί **OFF** (για τουλάχιστον **3 δευτερόλεπτα**).

Ψηφιακή οθόνη

Το σύστημα ενδείξεων της οθόνης σας επιτρέπει να είστε συνεχώς ενήμεροι για την κατάσταση της συσκευής.

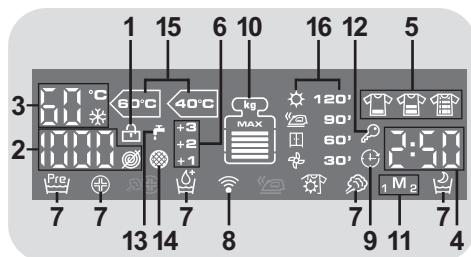

1) ΛΥΧΝΙΑ ΚΛΕΙΔΩΜΕΝΗΣ ΠΟΡΤΑΣ

● Η λυχνία ανάβει όταν η πόρτα είναι απόλυτα κλειστή.

Κλείστε την πόρτα ΠΡΙΝ επιλέξετε το κουμπί ΕΚΚΙΝΗΣΗΣ/ΠΑΥΣΗΣ.

- Όταν πιέσετε το κουμπί **ΕΚΚΙΝΗΣΗΣ/ΠΑΥΣΗΣ** στη συσκευή με την πόρτα κλειστή, η λυχνία θα αναβοσβήσει στιγμιαία και στη συνέχεια θα ανάψει.

Εάν η πόρτα δεν έχει κλείσει σωστά, η λυχνία θα συνεχίσει να αναβοσβήνει για περίπου 7 δευτερόλεπτα, μετά από τα οποία η εντολή εκκίνησης θα ακυρωθεί αυτόματα. Στην περίπτωση αυτή, κλείστε την πόρτα σωστά και πιέστε το κουμπί ΕΚΚΙΝΗΣΗΣ/ΠΑΥΣΗΣ.

- Περιμένετε να σβήσει η λυχνία **ΚΛΕΙΔΩΜΕΝΗΣ ΠΟΡΤΑΣ** πριν ανοίξετε την πόρτα.

2) ΤΑΧΥΤΗΤΑ ΣΤΥΨΙΜΑΤΟΣ

Εμφανίζει την ταχύτητα στυψίματος του επιλεγμένου προγράμματος την οποία μπορείτε να αλλάξετε ή παραλείψετε από το αντίστοιχο κουμπί.

 ακύρωση ταχύτητας στυψίματος.

3) ΘΕΡΜΟΚΡΑΣΙΑ ΠΛΥΣΗΣ

Εμφανίζει τη θερμοκρασία πλύσης του επιλεγμένου προγράμματος την οποία μπορείτε να αλλάξετε (όπου επιτρέπεται) με το αντίστοιχο κουμπί.

 πλύση με κρύο νερό.

4) ΔΙΑΡΚΕΙΑ ΚΥΚΛΟΥ

- Όταν επιλέγετε ένα πρόγραμμα, στην οθόνη εμφανίζεται αυτόματα η διάρκεια του κύκλου, η οποία μπορεί να διαφέρει, ανάλογα με τις επιλογές που έχετε επιλέξει.
- Από τη στιγμή που θα ξεκινήσει το πρόγραμμα θα ενημερώνεστε συνεχώς για το χρόνο που απομένει μέχρι το τέλος της πλύσης.

- Η συσκευή υπολογίζει το χρόνο έως το τέλος του επιλεγμένου προγράμματος με βάση ένα στάνταρ φορτίο, κατά τη διάρκεια του κύκλου, η συσκευή διορθώνει το χρόνο σε αυτόν που ισχύει για το μέγεθος και τη σύνθεση του φορτίου.

- Εάν επιλέξετε το αυτόματο πλύσιμο/στέγνωμα, στο τέλος της φάσης πλύσης, ο χρόνος στεγνώματος που απομένει μέχρι το τέλος θα εμφανίζεται στην οθόνη.

5) ΛΥΧΝΙΕΣ ΒΑΘΜΟΥ ΛΕΚΕΔΩΝ

- Μόλις επιλέξετε το πρόγραμμα, η λυχνία θα εμφανίσει αυτόματα το βαθμό λεκέδων για εκείνο το πρόγραμμα.
- Επιλέγοντας ένα διαφορετικό βαθμό λεκέδων θα ανάψει η αντίστοιχη λυχνία.

6) ΛΥΧΝΙΕΣ ΕΠΙΠΛΕΟΝ ΞΕΒΓΑΛΜΑΤΩΝ

Οι λυχνίες εμφανίζουν τα επιπλέον ξεβγάλματα που επιλέξατε με το αντίστοιχο κουμπί.

7) ΛΥΧΝΙΕΣ ΕΠΙΛΟΓΩΝ

Οι λυχνίες εμφανίζουν τις επιλογές που μπορείτε να επιλέξετε με τα αντίστοιχα κουμπιά.

8) Wi-Fi (μόνο ορισμένα μοντέλα)

- Στα μοντέλα με επιλογή Wi-Fi, το εικονίδιο υποδεικνύει ότι λειτουργεί το σύστημα Wi-Fi.
- Για όλες τις πληροφορίες σχετικά με τη λειτουργικότητα και τις οδηγίες για μια εύκολη διαμόρφωση του Wi-Fi, παρακαλούμε ανατρέξτε στην ενότητα **"Download"** στην ιστοσελίδα <http://wizardservice.candy-hoover.com>.

9) ΛΥΧΝΙΑ ΚΑΘΥΣΤΕΡΗΣΗΣ ΕΚΚΙΝΗΣΗΣ

Αναβοσβήνει όταν έχετε ρυθμίσει καθυστέρηση εκκίνησης.

10) Kg MODE (η λειτουργία είναι ενεργή μόνο σε ορισμένα προγράμματα)

● Για τα προγράμματα στα οποία είναι ενεργή η λειτουργία "Kg MODE", η συσκευή στα πρώτα λεπτά υπολογίζει το πραγματικό φορτίο ρούχων, ενημερώνοντας σε πραγματικό χρόνο τα επίπεδα στην οθόνη. Κάθε επίπεδο που εμφανίζεται στην οθόνη είναι το 20% της μέγιστης χωρητικότητας φορτίου. Όταν επιλέγετε ένα πρόγραμμα η προτεινόμενη μέγιστη χωρητικότητα εμφανίζεται στην οθόνη.

● Σε κάθε φάση της πλύσης η λυχνία "Kg MODE" επιτρέπει την παρακολούθηση των πληροφοριών σχετικά με το φορτίο πλύσης στον κάδο και στα πρώτα λεπτά της πλύσης:

- ρυθμίζει την απαιτούμενη ποσότητα του νερού,
- καθορίζει τη διάρκεια του κύκλου πλύσης,
- ελέγχει το ξέβγαλμα ανάλογα με τον επιλεγμένο τύπο υφάσματος για πλύσιμο,
- ρυθμίζει το ρυθμό περιστροφής του κάδου για τον τύπο του υφάσματος που πλένεται,
- αναγνωρίζει την παρουσία σαπουνάδας, αυξάνοντας, εάν απαιτείται, την ποσότητα του νερού κατά το ξέβγαλμα.
- προσαρμόζει την ταχύτητα στύψιματος σύμφωνα με το φορτίο, αποφεύγοντας έτσι οποιαδήποτε ανισορροπία.

11) ΑΓΑΠΗΜΕΝΑ

Η λυχνία υποδεικνύει ότι λειτουργεί η λειτουργία της μνήμης.

12) ΛΥΧΝΙΑ ΚΛΕΙΔΩΜΑΤΟΣ ΠΛΗΚΤΡΩΝ

Η λυχνία υποδεικνύει το κλείδωμα των πλήκτρων.

13) ΛΥΧΝΙΑ ΚΛΕΙΣΤΗΣ ΒΡΥΣΗΣ

Υποδεικνύει ότι η συσκευή δεν μπορεί να φορτώσει το νερό: συνιστάται να απενεργοποιήσετε τη συσκευή, βεβαιωθείτε ότι η βρύση είναι ανοικτή και ότι η πίεση του νερού δεν είναι ιδιαίτερα χαμηλή.

14) ΛΥΧΝΙΑ ΒΟΥΛΩΜΕΝΟΥ ΦΙΛΤΡΟΥ

Υποδεικνύει ότι η συσκευή δεν μπορεί να αδειάσει το νερό: συνιστάται να απενεργοποιήσετε τη συσκευή, βεβαιωθείτε ότι το φίλτρο δεν είναι βουλωμένο και ότι ο σωλήνας αποχέτευσης δεν είναι τσακισμένος ή συμπιεσμένος.

15) ΛΥΧΝΙΕΣ ΠΡΟΤΥΠΩΝ ΠΡΟΓΡΑΜΜΑΤΩΝ ΓΙΑ ΒΑΜΒΑΚΕΡΑ (βλέπε πίνακα προγραμμάτων)

Οι λυχνίες θα ανάψουν όταν επιλέξετε το πιο αποτελεσματικό πρόγραμμα από την άποψη της κατανάλωσης ενέργειας και νερού, για να πλύνετε βαμβακερά ρούχα με ένα κανονικό βαθμό βρωμιάς.

16) ΛΥΧΝΙΕΣ ΕΠΙΛΟΓΗΣ ΣΤΕΓΝΩΜΑΤΟΣ

Οι λυχνίες εμφανίζουν τους βαθμούς στεγνώματος που μπορείτε να επιλέξετε με το αντίστοιχο κουμπί:

Αυτόματα προγράμματα στεγνώματος



ΕΝΤΑΤΙΚΟ ΣΤΕΓΝΩΜΑ

(ιδανικό για πετσέτες, μπουρνούζια και ογκώδη φορτία πλύσης).



ΕΥΚΟΛΟ ΣΙΔΕΡΩΜΑ

(αφήνει τα ρούχα σε ιδανική κατάσταση για εύκολο σιδέρωμα).



ΕΤΟΙΜΑ ΓΙΑ ΑΠΟΘΗΚΕΥΣΗ

(για ρούχα που θα αποθηκευτούν χωρίς σιδέρωμα).

Χρονομετρημένα στεγνώματος

προγράμματα

120'
90'
60'
30'

Μπορούν να χρησιμοποιηθούν για την επιλογή χρονομετρημένων προγραμμάτων στεγνώματος.

Φάση ψύξης



Ενεργοποιείται κατά την τελική περίοδο ψύξης, στα τελευταία 10/20 λεπτά κάθε φάσης στεγνώματος.

ONE Fi EXTRA

Αυτή η συσκευή είναι εξοπλισμένη με τεχνολογία **ONE Fi EXTRA** που σας επιτρέπει να την ελέγχετε από απόσταση μέσω εφαρμογής, χάρη στη λειτουργία Wi-Fi.

ΣΥΖΕΥΞΗ ΣΥΣΚΕΥΗΣ (ΣΤΗΝ ΕΦΑΡΜΟΓΗ)

- Κατεβάστε την εφαρμογή **Hoover Wizard** στη συσκευή σας.

Η εφαρμογή **Hoover Wizard** είναι διαθέσιμη για συσκευές που λειτουργούν τόσο με Android όσο και με iOS, τόσο για ταμπλέτες όσο και για smartphone.

Δείτε όλες τις λεπτομέρειες σχετικά με τις λειτουργίες **ONE Fi EXTRA** με μια περιήγηση στην εφαρμογή σε λειτουργία **DEMO**.

- Ανοίξτε την εφαρμογή, δημιουργήστε το προφίλ χρήστη και συζεύξτε τη συσκευή ακολουθώντας τις οδηγίες που εμφανίζονται στην οθόνη της συσκευής ή στο **"Quick Guide"** που παρέχεται με τη συσκευή.

Χρησιμοποιώντας ένα smartphone Android εξοπλισμένο με τεχνολογία NFC (Near Field Communication - Επικοινωνία κοντινού πεδίου), η διαδικασία σύζευξης απλοποιείται (**Easy Enrollment** - Εύκολη σύζευξη). Σε αυτή την περίπτωση, ακολουθήστε τις οδηγίες στην οθόνη του τηλεφώνου, **ΤΟΠΟΘΕΤΗΣΤΕ ΤΟ ΚΑΙ ΚΡΑΤΗΣΤΕ ΤΟ ΚΟΝΤΑ** στο λογότυπο **ONE Fi EXTRA** στον πίνακα ελέγχου της συσκευής, όταν σας ζητηθεί από την εφαρμογή.



ΣΗΜΕΙΩΣΕΙΣ:

Τοποθετήστε το smartphone, έτσι ώστε η κεραία NFC στην πίσω πλευρά του να ταιριάζει με τη θέση του λογότυπου ONE Fi EXTRA πάνω στη συσκευή.



Εάν δεν γνωρίζετε τη θέση της κεραίας NFC, μετακινήστε ελαφρά το smartphone με κυκλικές κινήσεις πάνω από το λογότυπο **ONE Fi EXTRA** μέχρις ότου η εφαρμογή να επιβεβαιώσει τη σύνδεση. Για να είναι επιτυχής η μεταφορά δεδομένων, είναι απαραίτητο **ΝΑ ΔΙΑΤΗΡΕΙΤΕ ΤΟ SMARTPHONE ΕΠΑΝΩ ΣΤΟΝ ΠΙΝΑΚΑ ΕΛΕΓΧΟΥ ΓΙΑ ΑΥΤΑ ΤΑ ΛΙΓΑ ΔΕΥΤΕΡΟΛΕΠΤΑ ΤΗΣ ΔΙΑΔΙΚΑΣΙΑΣ**. Ένα μήνυμα στη συσκευή θα σας ενημερώσει σχετικά με το σωστό αποτέλεσμα της διαδικασίας και θα σας ενημερώσει τότε είναι δυνατό να απομακρύνετε το smartphone.











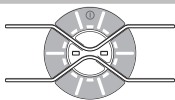

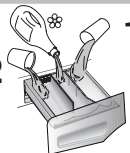



Χοντρές θήκες ή μεταλλικά αυτοκόλλητα επάνω στο smartphone θα μπορούσαν να επηρεάσουν ή να εμποδίσουν τη μετάδοση των δεδομένων μεταξύ της συσκευής και του τηλεφώνου. Εάν χρειάζεται, αφαιρέστε τα.

Η αντικατάσταση ορισμένων εξαρτημάτων του smartphone (π.χ. πίσω κάλυμμα, μπαταρία, κλπ...) με μη αυθεντικά, θα μπορούσε να έχει σαν αποτέλεσμα την αφαίρεση της κεραίας NFC.

ΕΝΕΡΓΟΠΟΙΗΣΗ ΤΗΛΕΧΕΙΡΙΣΜΟΥ (ΜΕΣΩ ΕΦΑΡΜΟΓΗΣ)

Μετά τη σύζευξη της συσκευής, κάθε φορά που θέλετε να την διαχειριστείτε από απόσταση μέσω της εφαρμογής, πρώτα θα πρέπει να τοποθετήσετε τα ρούχα, το απορροπτανικό, να κλείσετε την πόρτα και να επιλέξετε τη θέση **ONE Fi EXTRA** στη συσκευή. Από εκείνη τη στιγμή μπορείτε να τη διαχειριστείτε μέσω των εντολών της εφαρμογής.

Πίνακας προγραμμάτων

 ΠΡΟΓΡΑΜΜΑ		 (ΜΕΓ.) * (βλ. πίνακα ελέγχου)								 °C (ΜΕΓ.)			
		6+5kg	8+5kg	9+6kg	10+6kg	10+8kg	11+8kg	12+8kg	13+8kg		2		1
Active Steam 	Ενεργός ατμός	1,5	1,5	1,5	1,5	1,5	1,5	1,5	1,5	-			
Mixed All in One 	■ Μικτά 2) Όλα σε ένα 4)	3	4	4,5	5	5	5,5	6	6,5	40°	●	●	
All Delicates 	■ Όλα 4) Ευαίσθητα	2	2,5	2,5	2,5	2,5	2,5	3	3	40°	●	●	
All in One 59 Min. 	All In One 59 Min. 4)	6	8	9	10	10	11	12	13	40°	●	●	
	Ξέβγαλμα	-	-	-	-	-	-	-	-	-	△	●	
	Μάλλινα & Μεταξωτά	1	2	2	2	2	2	2,5	2,5	30°	●	●	
	Στέγνωμα Μάλλινα	1	1	1	1	1	1	1	1	-			
	Βαμβακερά (στέγνωμα)	5	5	6	6	8	8	8	8	-			
	Μικτά (στέγνωμα)	3	4	4,5	5	5	5,5	6	6,5	-			
	■ Βαμβακερά** 2) 4)	6	8	9	10	10	11	12	13	90°	●	●	(●)
14-30-44 Rapid	14'	1	1,5	1,5	1,5	1,5	1,5	2	2	30°	●	●	
	30'	2	2,5	2,5	2,5	2,5	2,5	3	3	30°	●	●	
	44'	3	3,5	3,5	3,5	3,5	3,5	4	4	40°	●	●	
	Άδειασμα & Στύσιμο	-	-	-	-	-	-	-	-	-			
 One Fi Extra	Θέση που πρέπει να επιλέξετε όταν θέλετε να ενεργοποιήσετε τον τηλεχειρισμό μέσω της εφαρμογής (μέσω Wi-Fi). Εναλλακτικά, πιέζοντας το κουμπί ΕΚΚΙΝΗΣΗΣ/ΠΑΥΣΗΣ στη συσκευή, θα πραγματοποιηθεί ο κύκλος "Auto-Hygiene" , σχεδιασμένος για να καθαρίζει τον κάδο.												

- Διαθέσιμη Λειτουργία Ατμού.

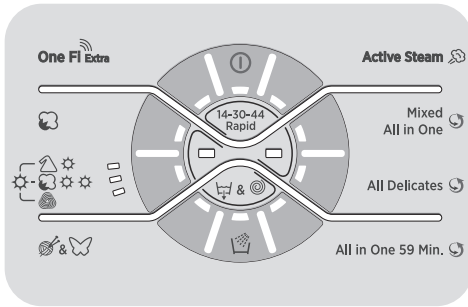

Παρακαλούμε διαβάστε αυτές τις σημειώσεις:

* Μέγιστο φορτίο στεγνών ρούχων, ανάλογα με το μοντέλο που χρησιμοποιείτε (βλ. πίνακα ελέγχου).

⚠ (Μόνο για τα μοντέλα που διαθέτουν θήκη για υγρό απορρυπαντικό)

Εάν κάποιος ρουχισμός έχει λεκέδες που απαιτούν προεργασία με υγρό αφαιρετικό λεκέδων μπορείτε να κάνετε την προεργασία στο πλυντήριο. Ρίξτε το λευκαντικό στο ειδικό δοχείο για υγρό λευκαντικό που βρίσκεται στη θήκη "2" στο συρτάρι του απορρυπαντικού και λειτουργήστε το ειδικό πρόγραμμα ΞΕΒΓΑΛΜΑ.

Όταν ολοκληρωθεί αυτός ο κύκλος, απενεργοποιήστε τη συσκευή, προσθέστε τα υπόλοιπα ρούχα και συνεχίστε με έναν κανονικό κύκλο πλύσης στο καταλληλότερο πρόγραμμα.

● Μόνο με επιλεγμένη την επιλογή ΠΡΟΠΛΥΣΗ (προγράμματα με διαθέσιμη την επιλογή ΠΡΟΠΛΥΣΗ).

1) Όταν επιλέξετε ένα πρόγραμμα, στην οθόνη εμφανίζεται η συνιστώμενη θερμοκρασία πλύσης την οποία μπορείτε να μειώσετε (όπου επιτρέπεται) με το αντίστοιχο κουμπί.

2) Για τα προγράμματα που παρουσιάζονται μπορείτε να προσαρμόσετε τη διάρκεια και την ένταση της πλύσης χρησιμοποιώντας το κουμπί ΒΑΘΜΟΥ ΛΕΚΕΔΩΝ.

3) Επιλέγοντας το ΓΡΗΓΟΡΟ πρόγραμμα στο διακόπτη, θα είναι δυνατό να επιλέξετε με το κουμπί ΓΡΗΓΟΡΟ, ένα από τα τρία διαθέσιμα γρήγορα προγράμματα μεταξύ των 14', 30' και 44'.

4) Προγράμματα για αυτόματο στέγνωμα.

ΠΛΗΡΟΦΟΡΙΕΣ ΓΙΑ ΤΑ ΕΡΓΑΣΤΗΡΙΑ ΔΟΚΙΜΩΝ (Αναφ. Πρότυπα EN 50229)

Πλύσιμο

Χρησιμοποιήστε το πρόγραμμα ** με επιλεγμένο το μέγιστο βαθμό βρωμιάς, τη μέγιστη ταχύτητα στύψιματος και θερμοκρασία 60°C. Το πρόγραμμα συνιστάται επίσης για δοκιμή με μια χαμηλότερη θερμοκρασία.

Στέγνωμα

Πρώτο στέγνωμα με A kg (ένα φορτίο αποτελείται από: μαξιλαιοθήκες και πετσέτες χεριών) επιλέγοντας το πρόγραμμα στεγνώματος βαμβακερών (☁☀☀) στεγνά για το ντουλάπι (☒).

Δεύτερο στέγνωμα με B kg (ένα φορτίο αποτελείται από: σεντόνια και πετσέτες χεριών) επιλέγοντας το πρόγραμμα στεγνώματος βαμβακερών (☁☀☀) στεγνά για το ντουλάπι (☒).

Χωρητικ ότητα (πλύση) (kg)	A (kg)	
	Πρώτο στέγνωμα	Δεύτερο στέγνωμα
6	5	1
8	5	3
9	6	3
10	6	4
10	8	2
11	8	3
12	8	4
13	8	5

Επιλογή προγραμμάτων

Για τον καθαρισμό διαφορετικών τύπων υφασμάτων και διαφόρων επιπέδων βρωμιάς, το πλυντήριο διαθέτει συγκεκριμένα προγράμματα για να ικανοποιήσει κάθε ανάγκη πλυσίματος (βλέπε πίνακα προγραμμάτων).

ΠΛΥΣΙΜΟ

Ενεργός ατμός

Αυτό το αποκλειστικό πρόγραμμα χρησιμοποιεί μια επεξεργασία ατμού που σας επιτρέπει να μειώσετε και να χαλαρώσετε τις ζάρες επιτυγχάνοντας το ιδανικό επίπεδο υγρασίας για ευκολότερο σιδέρωμα. Με ένα ειδικό πλήκτρο μπορείτε να επιλέξετε τρία διαφορετικά επίπεδα έντασης, εξατομικεύοντας για στεγνά ή υγρά ρούχα, και ανάλογα με τον τύπο του υφάσματος.

Τεχνολογία OLA ΣΕ ENA

Αυτό το πλυντήριο είναι εξοπλισμένο με ένα καινοτόμο σύστημα με ένα ακροφύσιο υψηλής πίεσης που ψεκάζει ένα μείγμα νερού και απορρυπαντικού απευθείας μέσα στα ρούχα. Η ειδική κίνηση του μοτέρ που χρησιμοποιείται σε αυτή τη συσκευή διαχειρίζεται την κίνηση του κάδου κατά την εκκίνηση του κάθε προγράμματος, σε συνδυασμό με το ακροφύσιο υψηλής πίεσης που ψεκάζει το μείγμα νερού και απορρυπαντικού απευθείας μέσα στα ρούχα. Ο κύκλος περιλαμβάνει μια σειρά συσφιμάτων που βοηθούν το διάλυμα απορρυπαντικού να διεισδύσει στις ίνες, βοηθώντας στην απομάκρυνση της βρωμιάς και εξασφαλίζοντας την καλύτερη διαθέσιμη απόδοση πλύσης. Το σύστημα **OLA ΣΕ ENA** χρησιμοποιείται επίσης κατά τη διάρκεια των φάσεων φόρτωσης νερού, όπου το ακροφύσιο υψηλής πίεσης βοηθά στην πλήρη αφαίρεση των παγιδευμένων στα ρούχα υπολειμμάτων απορρυπαντικού.

Μικτά Όλα σε ένα

Αυτό το πρόγραμμα σας επιτρέπει να πλύνετε μαζί διαφορετικούς τύπους

υφασμάτων και διαφορετικά χρώματα. Η περιστροφική κίνηση του κάδου και η στάθμη του νερού βελτιστοποιούνται κατά τις φάσεις πλυσίματος και ξεβγάλματος. Το επιμελές στύψιμο, εξασφαλίζει μειωμένο σχηματισμό ζαρών στα υφάσματα. Χάρη στην τεχνολογία **OLA ΣΕ ENA**, είναι δυνατή μια πλήρης βελτιστοποίηση του κύκλου πλύσης.

ΣΗΜΑΝΤΙΚΕΣ ΣΥΜΒΟΥΛΕΣ ΓΙΑ ΤΗΝ ΑΠΟΔΟΣΗ ΠΛΥΣΗΣ:

- Καινούρια, χρωματιστά ρούχα πρέπει να πλένονται ξεχωριστά για τουλάχιστον 5 ή 6 πλύσεις.
- Ορισμένα μεγάλα σκούρα ρούχα, όπως τα τζιν και οι πετσέτες πρέπει πάντα να πλένονται χωριστά.
- Μην αναμειγνύετε ποτέ υφάσματα με ΜΗ ΑΝΕΞΙΤΗΛΑ ΧΡΩΜΑΤΑ.

Όλα Ευαίσθητα

Το πρόγραμμα αυτό έχει μειωμένες περιόδους περιστροφής του κάδου κατά τη διάρκεια του κύκλου και είναι ιδιαίτερα κατάλληλο για το πλύσιμο ευαίσθητων υφασμάτων. Ο κύκλος πλύσης και τα ξεβγάλματα πραγματοποιούνται με μια υψηλή στάθμη νερού για να εξασφαλιστεί η άριστη απόδοση.

Όλα σε ένα 59 λεπτά

Το πρόγραμμα σας επιτρέπει να πλύνετε ανάμεικτα υφάσματα, όπως βαμβακερά, συνθετικά και ανάμεικτα σε μόλις 59 λεπτά, με γεμάτο φορτίο, στους 40°C (ή λιγότερο). Αυτό το πρόγραμμα χρησιμοποιείται για ελαφρώς λερωμένα υφάσματα.

Ξέβγαλμα

Αυτό το πρόγραμμα εκτελεί 3 ξεβγάλματα με ένα ενδιάμεσο στύψιμο (που μπορεί να μειωθεί ή να παραληφθεί με χρήση του κατάλληλου κουμπιού). Χρησιμοποιείται για το ξέβγαλμα οποιοδήποτε είδους υφάσματος, για παράδειγμα μετά από μια πλύση που έγινε στο χέρι.

Μάλλινα & Μεταξωτά

Το πρόγραμμα αυτό επιτρέπει ένα απαλό κύκλο πλύσης, ιδιαίτερα κατάλληλο για μάλλινα ρούχα με την ένδειξη "Machine-Washable" (πλύσιμο στο πλυντήριο) και μεταξωτά ρούχα ή με την ένδειξη "Wash as Silk" (πλύσιμο σαν μεταξωτά) στην ετικέτα του υφάσματος.

Βαμβακερά

Το πρόγραμμα αυτό είναι κατάλληλο για τον καθαρισμό κανονικά λερωμένων βαμβακερών ρούχων και είναι το πιο αποτελεσματικό πρόγραμμα από την άποψη της συνδυασμένης κατανάλωσης ενέργειας και νερού για το πλύσιμο βαμβακερών ρούχων.

Γρήγορο (14-30-44 λεπτά)

Κύκλος πλύσης που προτείνεται για μικρά φορτία και ελαφριά βρωμιά. Με το πρόγραμμα αυτό, συνιστάται να μειώσετε την ποσότητα του απορρυπαντικού που συνήθως χρησιμοποιείτε, προκειμένου να αποφύγετε την άσκοπη σπατάλη. Επιλέγοντας το πρόγραμμα ΓΡΗΓΟΡΟ και πιέζοντας το κουμπί, μπορείτε να επιλέξετε ένα από τα τρία διαθέσιμα προγράμματα.

Άδειασμα & Στύψιμο

Το πρόγραμμα ολοκληρώνει το άδειασμα και ένα στύψιμο στη μέγιστη ταχύτητα. Είναι δυνατό να ακυρώσετε ή να μειώσετε το στύψιμο με το κουμπί ΤΑΧΥΤΗΤΑΣ ΣΤΥΨΙΜΑΤΟΣ.

ΣΤΕΓΝΩΜΑ

ΠΡΟΣΟΧΗ:

Σαπυνοθήκες που χρησιμοποιούνται για συμπυκνωμένες σκόνες και υγρά απορρυπαντικά θα πρέπει να αφαιρούνται από τον κάδο πριν την έναρξη των προγραμμάτων στεγνώματος.

Ο κάδος αλλάζει κατεύθυνση κατά τη διάρκεια του κύκλου στεγνώματος για να εμποδίσει τα ρούχα να μπλεχτούν και για ακόμη περισσότερο στέγνωμα. Κατά τη

διάρκεια των τελευταίων 10/20 λεπτών του κύκλου στεγνώματος, χρησιμοποιείται ψυχρός αέρας για την ελαχιστοποίηση του ζαρώματος.

Στέγνωμα Μάλλινα

Πρόγραμμα στεγνώματος χαμηλής θερμοκρασίας, ιδανικό για το στέγνωμα μάλλινων ρούχων με τη μέγιστη φροντίδα και απαλότητα, μειώνει την τριβή των υφασμάτων και αποφεύγει την πιληματοποίηση. Προτείνεται να γυρίζετε τα ρούχα από την ανάποδη πριν από το στέγνωμα. Ο χρόνος εξαρτάται από την ποσότητα των ρούχων και την ταχύτητα στουψίματος που έχετε επιλέξει για την πλύση. Ο κύκλος είναι κατάλληλος για μικρά φορτία έως 1 kg (3 πουλόβερ).



APPAREL CARE

Ο κύκλος στεγνώματος για μάλλινα ρούχα σε αυτή τη συσκευή έχει εγκριθεί από την Εταιρεία Woolmark, για το στέγνωμα μάλλινων ρούχων που μπορούν να πλυθούν στο πλυντήριο, υπό την προϋπόθεση ότι τα ρούχα θα πλυθούν και θα στεγνωθούν σύμφωνα με τις οδηγίες που αναγράφονται στην ετικέτα τους και τις οδηγίες του κατασκευαστή της συσκευής.

Το σύμβολο της Woolmark αποτελεί Σήμα Πιστοποίησης σε πολλές χώρες. M1715

Βαμβακερά (Υψηλή θερμοότητα)

Πρόγραμμα στεγνώματος υψηλής θερμοκρασίας που συνιστάται για βαμβακερά και λινά (ανατρέχετε πάντα στην ετικέτα φροντίδας πλυσίματος).

Μικτά (Χαμηλή θερμοότητα)

Πρόγραμμα στεγνώματος χαμηλής θερμοκρασίας που συνιστάται για συνθετικά και μικτά υφάσματα (ανατρέχετε πάντα στην ετικέτα φροντίδας πλυσίματος).

ONE Fi EXTRA

One Fi Extra

Θέση που πρέπει να επιλέξετε όταν θέλετε να ενεργοποιήσετε τον τηλεχειρισμό μέσω της εφαρμογής (μέσω Wi-Fi). Στην περίπτωση αυτή, η έναρξη του κύκλου θα πραγματοποιηθεί μέσω των εντολών της εφαρμογής.

Εναλλακτικά, πιέζοντας το **κουμπί ΕΚΚΙΝΗΣΗΣ/ΠΑΥΣΗΣ στη συσκευή**, θα πραγματοποιηθεί ο κύκλος **"Auto-Hygiene"**.

Σχεδιασμένος για εξυγίανση του κάδου, απομάκρυνση άσχημων οσμών και παράταση της διάρκειας ζωής της συσκευής. Βεβαιωθείτε ότι δεν υπάρχει φορτίο στον κάδο πριν από την εκκίνηση του κύκλου **"Auto-Hygiene"** και χρησιμοποιήστε ένα ειδικό καθαριστικό πλυντηρίου ρούχων ή απορρυπαντικό σε σκόνη.

Αφήστε την πόρτα της συσκευής ανοικτή στο τέλος του κύκλου για να επιτρέψετε στον κάδο να στεγνώσει. Συνιστάται κάθε 50 πλύσεις.

7. ΚΥΚΛΟΣ ΣΤΕΓΝΩΜΑΤΟΣ

- Οι υποδείξεις που σας δίνονται είναι γενικές, γι' αυτό, χρειάζεται λίγη εφαρμογή στην πράξη για να έχετε τα καλύτερα αποτελέσματα στο στέγνωμα.
- Σας προτείνουμε να ορίσετε χαμηλότερο χρόνο στεγνώματος από τον αναγραφόμενο, όταν χρησιμοποιείτε το μηχάνημα για πρώτη φορά, έτσι ώστε να διαπιστώσετε το επίπεδο στεγνώματος που επιθυμείτε.
- Συνιστούμε να μην στεγνώνετε υφάσματα που ξεφτιζουν εύκολα, όπως χαλιά ή ενδύματα με ψηλό πέλος, για να μην φράζουν οι αεραγωγοί.
- Συστήνουμε να ξεδιαλέγετε τη μπουγάδα με τις εξής μεθόδους:

- **Με τα σύμβολα φροντίδας στεγνώματος, τα οποία φαίνονται στις ετικέτες των ενδυμάτων**



- Κατάλληλο για περιστροφικό στέγνωμα.
- Περιστροφικό στέγνωμα σε υψηλή θερμοκρασία.
- Περιστροφικό στέγνωμα μόνο σε χαμηλή θερμοκρασία.
- ΟΧΙ** περιστροφικό στέγνωμα.

Αν το ύφασμα δεν έχει ετικέτα φροντίδας, θα πρέπει να υποθέσουμε ότι δεν είναι κατάλληλο για στεγνωτήριο.

- **Με βάση το μέγεθος και το πάχος**
Εάν το φορτίο πλύσης είναι μεγαλύτερο από τη δυνατότητα στεγνώματος, ξεχωρίστε τα ρούχα ανάλογα με το πάχος (π.χ. πετσέτες από λεπτά εσώρουχα).
- **Με βάση τον τύπο του υφάσματος**
Βαμβακερά/λινά: πετσέτες, βαμβακερό ζέρσεϊ, σεντόνια και τραπεζομάντιλα.
Συνθετικά: μπλουζες, πουκάμισα, φόρμες, κλπ. από πολυεστέρα ή πολυαμίδιο, καθώς και συνδυασμό από βαμβακερό/συνθετικό.

- Να στεγνώνετε μόνο μπουγάδες μετά από στύψη.

Ο σωστός τρόπος στεγνώματος

- Ανοίξτε την πόρτα.
- Τοποθετήστε τα ρούχα, χωρίς να ξεπερνάτε το μέγιστο φορτίο που ενδεικνύεται στον πίνακα προγραμμάτων. Στην περίπτωση μεγάλων αντικειμένων (π.χ. σεντόνια) ή πολύ απορροφητικά αντικείμενα (όπως πετσέτες ή τζιν), θα είναι καλό να μειώσετε το φορτίο.
- Κλείστε την πόρτα.
- Πατήστε για τουλάχιστον **1 δευτερόλεπτο** το πλήκτρο ενός επιλεγμένου προγράμματος για να ενεργοποιήσετε τη συσκευή.
- Πατήστε το κουμπί με την ένδειξη **ΕΠΙΛΟΓΗ ΠΡΟΓΡΑΜΜΑΤΟΣ ΣΤΕΓΝΩΜΑΤΟΣ** για να επιλέξετε το κατάλληλο πρόγραμμα για την πλύση σας.
- Το πλυντήριο στεγνωτήριο μπορεί να εκτελέσει τα ακόλουθα είδη στεγνώματος:
 - Πρόγραμμα στεγνώματος **σε χαμηλή θερμοκρασία** συνιστώμενο για μάλλινα υφάσματα (σύμβολο  στον επιλογέα προγραμμάτων).
 - Πρόγραμμα στεγνώματος **σε υψηλή θερμοκρασία** συνιστώμενο για βαμβακερά, πετσέτα, λινά, καννάβινα υφάσματα, κλπ. (σύμβολο  στον επιλογέα προγραμμάτων).
 - Πρόγραμμα στεγνώματος **σε χαμηλή θερμοκρασία** συνιστώμενο για μικτά υφάσματα (συνθετικά/βαμβακερά) και συνθετικά υφάσματα (σύμβολο  στον επιλογέα προγραμμάτων).
- Πατήστε το κουμπί με την ένδειξη **ΕΠΙΛΟΓΗ ΣΤΕΓΝΩΜΑΤΟΣ** που θέλετε, επιλέγοντας ένα από τα 3 αυτόματα προγράμματα.

 **ΕΝΤΑΤΙΚΟ ΣΤΕΓΝΩΜΑ**
(ιδανικό για πετσέτες, μπουρνούζια και ογκώδη φορτία πλύσης).

 **ΕΥΚΟΛΟ ΣΙΔΕΡΩΜΑ**
(αφήνει τα ρούχα σε ιδανική κατάσταση για εύκολο σιδέρωμα).

 **ΕΤΟΙΜΑ ΓΙΑ ΑΠΟΘΗΚΕΥΣΗ**
(για ρούχα που θα αποθηκευτούν χωρίς σιδέρωμα).

- Εάν θέλετε να επιλέξετε ένα **χρονομετρημένο** πρόγραμμα στεγνώματος, πατήστε το κουμπί **ΕΠΙΛΟΓΗ ΣΤΕΓΝΩΜΑΤΟΣ** μέχρι να ανάψει η επιθυμητή ένδειξη χρόνου.
- Η ένδειξη του προγράμματος στεγνώματος θα είναι αναμμένη, μέχρι να ξεκινήσει η φάση κρυώματος και η αντίστοιχη ένδειξη να ανάψει.

Εάν επιλέξετε το πρόγραμμα στεγνώματος για μάλλινα, δεν θα μπορείτε να ρυθμίσετε το επίπεδο έντασης στεγνώματος.

- Το πλυντήριο στεγνωτήριο θα υπολογίσει το χρόνο που απαιτείται για το στέγνωμα και την παραμένουσα υγρασία που χρειάζεται, ανάλογα με το είδος και τον τύπο στεγνώματος που επιλέξαμε.
- Βεβαιωθείτε ότι η παροχή νερού είναι ανοιχτή και ότι ο σωλήνας αποστράγγισης έχει τοποθετηθεί σωστά.
- Όταν ολοκληρωθεί το πρόγραμμα η λέξη "End" (Τέλος) θα εμφανιστεί στην ένδειξη. Μετά από **5 λεπτά**, η συσκευή θα μεταβεί σε κατάσταση αναμονής (σε ορισμένα μοντέλα, η ένδειξη εμφανίζει δύο γραμμές).
- Πατήστε για τουλάχιστον **3 δευτερόλεπτα** το κουμπί με την ένδειξη **OFF** για να απενεργοποιήσετε τη συσκευή.
- Ανοίξτε την πόρτα και αφαιρέστε τα ρούχα.

- Κλείστε την παροχή νερού.



ΠΡΟΣΟΧΗ:

Μην λειτουργείτε πρόγραμμα στεγνώματος για είδη ρουχισμού με ειδική επένδυση (π.χ. παπλώματα, άνορακ κτλ) καθώς και για πολύ ευαίσθητα υφάσματα.

Εάν τα ρούχα είναι σχεδόν στεγνά, τοποθετήστε λιγότερα ρούχα για στέγνωμα προκειμένου να αποφύγετε τη δημιουργία ζαρωμάτων.

- Αφού πατήστε το κουμπί **ΕΝΑΡΞΗΣ/ΔΙΑΚΟΠΗΣ** (η λυχνία ένδειξης θα δείξει το χρόνο που απομένει για την ολοκλήρωση του προγράμματος στεγνώματος).

Η συσκευή υπολογίζει το χρόνο έως το τέλος του επιλεγμένου προγράμματος με βάση ένα συνηθισμένο είδος φορτίου, ενώ κατά τη διάρκεια του κύκλου, η συσκευή διορθώνει το χρόνο ώστε να ταιριάζει στο μέγεθος και τη σύνθεση του φορτίου.

Κατά τη διάρκεια της φάσης στεγνώματος ο κάδος επιταχύνει με μεγαλύτερη ταχύτητα για να κατανέμει το φορτίο και να αυξάνεται το αποτέλεσμα του στεγνώματος.

ΑΚΥΡΩΣΗ ΤΟΥ ΠΡΟΓΡΑΜΜΑΤΟΣ ΣΤΕΓΝΩΜΑΤΟΣ

- Για να ακυρώσετε το πρόγραμμα στεγνώματος, πατήστε και κρατήστε πατημένο το πλήκτρο **ΕΠΙΛΟΓΗ ΣΤΕΓΝΩΜΑΤΟΣ** για περίπου **3 δευτερόλεπτα**.



ΠΡΟΣΟΧΗ:

Αφού ακυρώσετε το πρόγραμμα στεγνώματος, η φάση κρυώματος θα ξεκινήσει και θα πρέπει να περιμένετε περίπου **10/20 λεπτά** πριν ανοίξετε την πόρτα.

Για τη σωστή λειτουργία της συσκευής, είναι προτιμότερο να μην διακόπτουμε τη φάση στεγνώματος, εκτός εάν αυτό είναι πραγματικά απαραίτητο.

8. ΚΥΚΛΟΣ ΑΥΤΟΜΑΤΟΥ ΠΛΥΣΙΜΑΤΟΣ/ΣΤΕΓΝΩΜΑΤΟΣ

Μην ξεπερνάτε το ενδεδειγμένο μέγιστο φορτίο χωρητικότητας, αλλιώς τα ρούχα δεν θα στεγνώσουν ικανοποιητικά.

- Πλύσιμο

- Ανοίξτε το συρτάκι, επιλέξτε το απορρυπαντικό και ρίξτε τη σωστή δόση.
- Συμβουλευτείτε τη λίστα με τα προγράμματα πλύσης για κάθε ύφασμα (π.χ. πολύ λερωμένο βαμβάκι) και επιλέξτε το κατάλληλο πρόγραμμα πατώντας το κουμπί με την σχετική ένδειξη.
- Ρυθμίστε τη θερμοκρασία πλυσίματος, εάν είναι απαραίτητο.
- Πιέστε τα κουμπιά επιλογής (αν απαιτείται).
- Βεβαιωθείτε ότι η παροχή νερού είναι ανοιχτή και ότι ο σωλήνας αποστράγγισης έχει τοποθετηθεί σωστά.

- Στέγνωμα

- Πατήστε το κουμπί με την ένδειξη **ΕΠΙΛΟΓΗ ΣΤΕΓΝΩΜΑΤΟΣ** για να επιλέξετε τη θερμοκρασία που θέλετε, επιλέγοντας ένα από τα 3 αυτόματα προγράμματα.

 **ΕΝΤΑΤΙΚΟ ΣΤΕΓΝΩΜΑ**
(ιδανικό για πετσέτες, μπουρνούζια και ογκώδη φορτία πλύσης).

 **ΕΥΚΟΛΟ ΣΙΔΕΡΩΜΑ**
(αφήνει τα ρούχα σε ιδανική κατάσταση για εύκολο σιδέρωμα).

 **ΕΤΟΙΜΑ ΓΙΑ ΑΠΟΘΗΚΕΥΣΗ**
(για ρούχα που θα αποθηκευτούν χωρίς σιδέρωμα).

Στο πρόγραμμα για μάλλινα δεν μπορείτε να αλλάξετε το προεπιλεγμένο επίπεδο έντασης στεγνώματος.

- Εάν θέλετε να επιλέξετε ένα **χρονομετρημένο** πρόγραμμα στεγνώματος, πατήστε το κουμπί **ΕΠΙΛΟΓΗ ΣΤΕΓΝΩΜΑΤΟΣ** μέχρι να ανάψει η επιθυμητή ένδειξη χρόνου.

- Πατήστε το κουμπί **ΕΝΑΡΞΗΣ/ΔΙΑΚΟΠΗΣ**.

- Στο τέλος της φάσης πλύσης, η ένδειξη θα δείξει το χρόνο στεγνώματος που απομένει.

- Η ένδειξη του προγράμματος στεγνώματος θα είναι αναμμένη, μέχρι να ξεκινήσει η φάση κρυώματος και η αντίστοιχη ένδειξη να ανάψει.

- Όταν ολοκληρωθεί το πρόγραμμα η λέξη **"End"** (Τέλος) θα εμφανιστεί στην ένδειξη. Μετά από **5 λεπτά**, η συσκευή θα μεταβεί σε κατάσταση αναμονής (σε ορισμένα μοντέλα, η ένδειξη εμφανίζει δύο γραμμές).

- Πατήστε για τουλάχιστον **3 δευτερόλεπτα** το κουμπί με την ένδειξη **OFF** για να απενεργοποιήσετε τη συσκευή.

- Ανοίξτε την πόρτα και αφαιρέστε τα ρούχα.

- Κλείστε την παροχή νερού.

ΑΚΥΡΩΣΗ ΤΟΥ ΠΡΟΓΡΑΜΜΑΤΟΣ ΣΤΕΓΝΩΜΑΤΟΣ

- Για να ακυρώσετε το πρόγραμμα στεγνώματος, πατήστε και κρατήστε πατημένο το πλήκτρο **ΕΠΙΛΟΓΗ ΣΤΕΓΝΩΜΑΤΟΣ** για περίπου **3 δευτερόλεπτα**.



ΠΡΟΣΟΧΗ:

Αφού ακυρώσετε το πρόγραμμα στεγνώματος, η φάση κρυώματος θα ξεκινήσει και θα πρέπει να περιμένετε περίπου **10/20 λεπτά** πριν ανοίξετε την πόρτα.

Για τη σωστή λειτουργία της συσκευής, είναι προτιμότερο να μην διακόψουμε τη φάση στεγνώματος, εκτός εάν αυτό είναι πραγματικά απαραίτητο.

9. ΑΝΤΙΜΕΤΩΠΙΣΗ ΠΡΟΒΛΗΜΑΤΩΝ ΚΑΙ ΕΓΓΥΗΣΗ

Αν πιστεύετε ότι το πλυντήριο δεν λειτουργεί σωστά, συμβουλευτείτε τον γρήγορο οδηγό που παρέχεται παρακάτω με μερικές πρακτικές συμβουλές για το πώς να ξεπεράσετε τα πιο κοινά προβλήματα.

ΑΝΑΦΟΡΑ ΣΦΑΛΜΑΤΟΣ

- **Μοντέλα με οθόνη:** το σφάλμα παρουσιάζεται από έναν αριθμό του οποίου προηγείται το γράμμα "E" (παράδειγμα: Error 2 = E2)
- **Μοντέλα χωρίς οθόνη:** το σφάλμα εμφανίζεται μέσω των λυχνιών LEDs που αναβοσβήνουν κάθε φορά, κάνοντας μια παύση των 5 δευτερολέπτων (παράδειγμα: Error 2 = δύο φλας-παύση 5 δευτερολέπτων – δύο φλας – κ.λπ....)

Εμφάνιση σφάλματος	Πιθανές αιτίες και πρακτικές λύσεις
E2 (με οθόνη) 2 φλας των LEDs (χωρίς οθόνη)	Η συσκευή δεν μπορεί να τραβήξει το απαιτούμενο νερό. Βεβαιωθείτε ότι η παροχή του νερού είναι ανοιχτή. Βεβαιωθείτε ότι ο σωλήνας παροχής νερού δεν κάμπτεται, έχει τσακίσει ή έχει παγιδευτεί. Μήπως ο αγωγός αποχέτευσης δεν είναι στο σωστό ύψος (βλέπε κεφάλαιο εγκατάστασης). Κλείστε τη βρύση παροχής νερού, ξεβιδώστε το σωλήνα από το πίσω μέρος του πλυντηρίου και βεβαιωθείτε ότι το φίλτρο σωματιδίων είναι καθαρό και δεν έχει μπλοκάρει. Ελέγξτε ότι δεν έχει βουλώσει το φίλτρο και ότι δεν υπάρχουν ξένα σώματα μέσα στον θάλαμο του φίλτρου που μπορούν να εμποδίσουν τη σωστή ροή του νερού.
E3 (με οθόνη) 3 φλας των LEDs (χωρίς οθόνη)	Το πλυντήριο δεν αδειάζει το νερό. Ελέγξτε ότι δεν έχει βουλώσει το φίλτρο και ότι δεν υπάρχουν ξένα σώματα μέσα στον θάλαμο του φίλτρου που μπορούν να εμποδίσουν τη σωστή ροή του νερού. Βεβαιωθείτε ότι ο σωλήνας αποχέτευσης δεν κάμπτεται, έχει τσακίσει ή έχει παγιδευτεί. Βεβαιωθείτε ότι το σύστημα αποχέτευσης στο σπίτι δεν είναι φραγμένο και επιπρέπει στο νερό να ρέει μέσα χωρίς δυσκολία. Δοκιμάστε να αποχετεύσετε το νερό στο νεροχύτη.
E4 (με οθόνη) 4 φλας των LEDs (χωρίς οθόνη)	Υπάρχει πάρα πολύ αφρός και / ή νερό. Βεβαιωθείτε ότι δεν έχει χρησιμοποιηθεί υπερβολική ποσότητα απορρυπαντικού ή προϊόν που είναι ακατάλληλο για το πλυντήριο ρούχων.
E7 (με οθόνη) 7 φλας των LEDs (χωρίς οθόνη)	Πρόβλημα πόρτας Βεβαιωθείτε ότι η πόρτα έχει κλείσει σωστά. Βεβαιωθείτε ότι δεν υπάρχουν ρούχα στο εσωτερικό του μηχανήματος που μπορεί να παρεμποδίζουν την πόρτα να κλείσει. Αν η πόρτα είναι μπλοκαρισμένη, απενεργοποιήστε και αποσυνδέστε το πλυντήριο από την πρίζα, περιμένετε 2-3 λεπτά και ανοίξτε την πόρτα.
Οποιοδήποτε άλλο κωδικό	Απενεργοποιήστε και αποσυνδέστε το πλυντήριο ρούχων, περιμένετε ένα λεπτό. Ενεργοποιήστε τη συσκευή και αφήστε να ξεκινήσει ένα πρόγραμμα. Εάν παρουσιαστεί και πάλι το σφάλμα, επικοινωνήστε απευθείας με ένα Εξουσιοδοτημένο Κέντρο Εξυπηρέτησης Πελατών.

Πρόβλημα	Πιθανές αιτίες και πρακτικές λύσεις
Το πλυντήριο δεν λειτουργεί / Ξεκινάει	<p>Βεβαιωθείτε ότι το προϊόν είναι συνδεδεμένο σε μια πρίζα τροφοδοσίας ηλεκτρικού ρεύματος.</p> <p>Βεβαιωθείτε ότι είναι σε λειτουργία.</p> <p>Βεβαιωθείτε ότι η πρίζα λειτουργεί, δοκιμάζοντάς την με μια άλλη συσκευή, όπως μια λάμπα.</p> <p>Η πόρτα μπορεί να μην είναι κλειστή καλά: ανοίξτε και κλείστε ξανά.</p> <p>Ελέγξτε αν το απαιτούμενο πρόγραμμα είναι επιλεγμένο σωστά και το κουμπι έναρξης είναι πατημένο.</p> <p>Βεβαιωθείτε ότι το πλυντήριο δεν είναι σε κατάσταση παύσης.</p>
Υπάρχει διαρροή νερού στο πάτωμα κοντά στο πλυντήριο	<p>Αυτό μπορεί να οφείλεται σε διαρροή μεταξύ της βρύσης και της παροχής σωλήνων. Σε αυτή την περίπτωση, αντικαταστήστε και σφίξτε το σωλήνα και τη βρύση.</p> <p>Βεβαιωθείτε ότι το φίλτρο έχει κλείσει σωστά.</p>
Ο κάδος του πλυντηρίου δεν περιστρέφεται	<p>Εξαιτίας ενός μη σωστή κατανομή των ρούχων, το πλυντήριο ρούχων μπορεί:</p> <p>Να προσπαθεί να εξισορροπήσει το φορτίο και να αυξήσει το χρόνο κατανομής.</p> <p>Να μειώσει την ταχύτητα της περιστροφής για να μειώσει τους κραδασμούς και το θόρυβο.</p> <p>Να αποκλείσει το στύψιμο για την προστασία της μηχανής.</p> <p>Βεβαιωθείτε ότι τα ρούχα είναι κατανεμημένα. Αν όχι, ξεμπερδέυστε τα, επανατοποθετήστε τα και κάντε επανεκκίνηση του προγράμματος.</p> <p>Αυτό θα μπορούσε να οφείλεται στο γεγονός ότι το νερό δεν έχει αδειάσει τελείως: περιμένετε μερικά λεπτά. Αν το πρόβλημα επιμένει, ανατρέξτε στο σφάλμα του τμήμα 3.</p> <p>Ορισμένα μοντέλα περιλαμβάνουν μια λειτουργία «όχι στύψιμο»: βεβαιωθείτε ότι δεν είναι ενεργοποιημένη.</p> <p>Βεβαιωθείτε ότι δεν είναι σε επιλογή που αλλάζει τη διαδικασία του στυψίματος.</p> <p>Η υπερβολική ποσότητα απορρυπαντικού θα μπορούσε να εμποδίσει την έναρξη του στυψίματος.</p>
Ισχυρές δονήσεις / ή θόρυβοι ακούγονται κατά τη διάρκεια της φυγοκέντρωσης	<p>Το πλυντήριο δεν μπορεί να σταθεροποιηθεί πλήρως: εάν είναι απαραίτητο, ρυθμίστε τα πόδια, όπως αναφέρεται στη συγκεκριμένη ενότητα.</p> <p>Βεβαιωθείτε ότι οι βίδες, τα ελαστικά στοπ και λάστιχα απόστασης έχουν απομακρυνθεί.</p> <p>Βεβαιωθείτε ότι δεν υπάρχουν ξένα σώματα μέσα στον κάδο (νομίσματα, μεντεσέδες, κουμπιά, κ.λπ. ...).</p>



Η εγγύηση του κατασκευαστή καλύπτει βλάβες που προκαλούνται από ηλεκτρικές ή μηχανικές βλάβες στο προϊόν που προκλήθηκαν από πράξη ή από παράλειψη του κατασκευαστή. Αν βρεθεί κάποια βλάβη που να οφείλεται σε εξωγενείς παράγοντες ή σε κακή χρήση ή ως αποτέλεσμα της μη σωστής εφαρμογής των οδηγιών χρήσης, αυτή θα αποκατασταθεί με επιβάρυνση του υπαιτίου.

Η χρήση οικολογικών απορρυπαντικών χωρίς άλατα του φωσφόρου μπορεί να εμφανίσει τα εξής επακόλουθα:

- **το νερό που αποχετεύεται να είναι πιο θολό:** αυτό οφείλεται στην ύπαρξη αιωρούμενων σωματιδίων ζεόλιθων με αρνητικά αποτελέσματα στην ποιότητα του ξεβγάλματος.
- **παρουσία άσπρης σκόνης (ζεόλιθοι, στο τέλος του κύκλου επάνω στα ρούχα:** είναι φυσιολογικό ,η σκόνη δεν διεισδύει στις ίνες και δεν επηρεάζει το χρώμα τους.
- **παρουσία αφρού στο νερό του τελευταίου ξεβγάλματος:** δεν πρόκειται απαραίτητα για ένδειξη κακού ξεβγάλματος.
- **εμφανή δημιουργία αφρού:** η παρουσία αφρού πολύ συχνά οφείλεται στην ύπαρξη επιφανειοδραστικά ανιόντα που υπάρχουν στην σύνθεση των απορρυπαντικών και τα οποία απομακρύνονται πολύ δύσκολα από το ρουχισμό. Σε αυτή την περίπτωση η επανάληψη του κύκλου ξεβγάλματος δεν πρόκειται να βελτιώσει την κατάσταση.

Αν το πρόβλημα επιμένει ή αν υποπτεύεστε κάποια δυσλειτουργία, επικοινωνήστε αμέσως με ένα Εξουσιοδοτημένο Κέντρο Εξυπηρέτησης Πελατών.

Συνιστάται πάντα η χρήση γνήσιων ανταλλακτικών που είναι διαθέσιμα στα Εξουσιοδοτημένα Κέντρα Εξυπηρέτησης Πελατών μας.

Εγγύηση

Το προϊόν συνοδεύεται από εγγύηση, σύμφωνα με τους όρους και τις προϋποθέσεις που αναφέρονται στο πιστοποιητικό που το συνοδεύει. Το πιστοποιητικό εγγύησης πρέπει να είναι πλήρως συμπληρωμένο και αποθηκευμένο, έτσι ώστε, σε περίπτωση ανάγκης, να επιδειχθεί στο Εξουσιοδοτημένο Κέντρο Τεχνικής Υποστήριξης Πελατών.

Με την τοποθέτηση της σήμανσης **CE** σε αυτό το προϊόν, δηλώνουμε με δική μας ευθύνη, τη συμμόρφωση με το σύνολο όλων των απαιτήσεων της Ευρωπαϊκής ένωσης για την ασφάλεια, υγεία και του περιβάλλοντος, που αναφέρονται στη νομοθεσία για αυτό το προϊόν.

Ο κατασκευαστής δεν φέρει καμία ευθύνη για τυχόν τυπογραφικά λάθη που μπορεί να εμπεριέχονται σε αυτό το βιβλίο οδηγιών. Ο κατασκευαστής διατηρεί το δικαίωμα να πραγματοποιήσει τις τροποποιήσεις που θα κρίνει αναγκαίες χωρίς να μεταβάλει τα κύρια χαρακτηριστικά της συσκευής.

Děkujeme za výběr pračky značky **Hoover**. Jsme hrdí na to, že Vám můžeme nabídnout nové, inovativní a technologicky vyspělé produkty, s kompletní řadou domácích spotřebičů k zajištění skutečné pomoci při každodenních činnostech.

Pozorně si přečtěte tento návod pro správné a bezpečné využití spotřebiče a pro užitečné tipy ohledně údržby.



Spotřebič používejte pouze po důkladném prostudování těchto pokynů. Mějte tento návod vždy po ruce a v dobrém stavu pro případného dalšího majitele.

Zkontrolujte, zda je se spotřebičem dodaný tento návod, záruční list, adresy servisních středisek a štítek s energetickou účinností. Zkontrolujte, zda je zástrčka, díl pro odtokovou hadici a zásobník pracích prostředků nebo zásobník na bělidlo (pouze u některých modelů) součástí dodávky. Odložte si všechny tyto díly na bezpečném místě.

Každý výrobek je označený jedinečným 16-místním kódem, také zvaným „sériové číslo“, vytištěným na štítku na spotřebiči (oblast otvoru) nebo v dokumentaci uvnitř výrobku. Tento kód je specifickou ID kartou produktu, kterou potřebujete k registraci a pro kontakt s **Hoover** servisním střediskem.

Životní prostředí



Tento spotřebič je označen v souladu s Evropskou směrnicí 2012/19/EU o odpadních elektrických a elektronických zařízeních (OEEZ).

OEEZ obsahují jak znečišťující látky, které mohou způsobit negativní dopady na životní prostředí, tak základní komponenty, které mohou být znova použity. Proto je důležité věnovat těmto spotřebičům zvláštní pozornost při jejich likvidaci, aby byly znečišťující látky řádně zlikvidovány a materiály, které mohou být znovu využity, byly zrecyklovány. Lidé hrají důležitou roli při zajištění toho, aby OEEZ nezpůsobily problémy v rámci životního prostředí. Je nutné dodržovat několik základních pravidel:

- s OEEZ by nemělo být nakládáno jako s domovním odpadem;
- OEEZ by měly být předány k likvidaci na příslušném sběrném místě obcí nebo registrovaných podniků.

V mnoha zemích lze při zakoupení nového spotřebiče vrátit starý spotřebič prodejci, pokud je zařízení ekvivalentního typu a funguje na stejném principu jako dodané zařízení. Tuto službu provádí prodejce zdarma.

Obsah

1. **ZÁKLADNÍ BEZPEČNOSTNÍ PRAVIDLA**
2. **INSTALACE**
3. **PRAKTICKÉ RADY**
4. **ÚDRŽBA A ČIŠTĚNÍ**
5. **PŘÍRUČKA RYCHLÉHO STARTU**
6. **OVLÁDACÍ PRVKY A PROGRAMY**
7. **CYKLUS SUŠENÍ**
8. **AUTOMATICKÝ CYKLUS PRANÍ/SUŠENÍ**
9. **ODSTRANĚNÍ MOŽNÝCH PROBLÉMŮ A ZÁRUKA**

1. ZÁKLADNÍ BEZPEČNOSTNÍ PRAVIDLA

- Tento spotřebič je určený pro použití v domácnosti a podobných místech:

- Zaměstnanecké kuchyně v prodejnách, kancelářích nebo jiném pracovním prostředí;
- Na farmách;
- Klienty hotelů, motelů a jiných ubytovacích zařízení;
- V místě pro výdej snídaně.

Jiné použití tohoto spotřebiče mimo domácího prostředí nebo pro typické domácí činnosti, jako je komerční využití odborníky nebo zkušenými uživateli, je vyloučeno z výše uvedených aplikací. Pokud nepoužíváte spotřebič v souladu s výše uvedenými podmínkami, může se zkrátit jeho životnost a můžete ztratit právo na záruční opravu.

Jakékoliv poškození spotřebiče vyplývající z použití jiného než domácího (i když se nachází v domácnosti) nebude akceptováno výrobcem při uplatnění záruky.

- Tento spotřebič mohou používat děti od 8 let a osoby se sníženými fyzickými, senzorickými nebo mentálními schopnostmi, nebo bez dostatečných zkušeností a

znalostí, pokud jsou pod dohledem nebo byly poučeny o bezpečném použití spotřebiče a porozuměly možnému riziku.

Nedovolte dětem hrát si se spotřebičem. Čištění a údržbu nesmí provádět děti bez dohledu.

- Nedovolte dětem hrát si se spotřebičem.
- Děti do 3 let držte mimo dosah, dokud nejsou neustále pod dohledem.
- Pokud je napájecí kabel poškozen, musí být vyměněn speciálním kabelem nebo sestavou, která je k dispozici u výrobce nebo jeho servisního zástupce.
- Pro připojení vody používejte pouze hadice dodané se spotřebičem (nepoužívejte staré hadice).
- Tlak vody musí být v rozsahu od 0,05 MPa až 0,8 MPa.
- Zajistěte, aby koberec neblokoval dno pračky a větrací otvory.
- Konečný cyklus pračky bude bez ohřevu (cyklus chlazení) k zajištění, aby prádlo zůstalo při teplotě, která nepoškodí prádlo.



UPOZORNĚNÍ:

Nikdy nezastavujte spotřebič před ukončením cyklu sušení, pokud rychle nevyndáte veškeré prádlo a nerozprostřete k rozptýlení tepla.

- Po instalaci musíte pračku umístit tak, aby zůstala zástrčka snadno přístupná.
- Spotřebič se nesmí instalovat za uzamykatelné dveře, posuvné dveře nebo za dveře se závěsy na opačné straně ke spotřebiči tak, že je úplné otevření dvířek spotřebiče blokováno.
- Maximální kapacita suchého prádla závisí od modelu (viz ovládací panel).
- Spotřebič se nesmí používat, pokud byly k čištění použity průmyslné chemikálie.
- Ve spotřebiči nesušte nevyprané prádlo.
- Prádlo znečištěné látkami jako je olej, aceton, alkohol, benzin, kerozén, odstraňovač skvrn, terpentýn, vosk a odstraňovač vosku musíte vyprat v horké vodě s dodatečným množstvím pracího prostředku před sušením v sušičce.
- Prádlo z pěnové gumy (latexová pěna), koupací čepice, voděodolné textilie, pogumované díly a prádlo nebo polštáře plněné penou se nesmí sušit v tomto spotřebiči.
- Aviváže nebo podobné prostředky musíte používat podle pokynů výrobce těchto prostředků.
- Olejem znečištěné prádlo se může vznítit, zejména při vystavení teplu, například v sušičce. Prádlo se zahřeje, způsobí oxidační reakci oleje, oxidace tvoří teplo. Pokud teplo nemůže uniknout, prádlo se zahřeje dostatečně na vznik ohně. Hromadění nebo skladování olejem napouštěných látek může zabránit úniku tepla a zvýšit riziko požáru.
- Pokud látky nevyhnutně obsahují olej, nebo byly kontaminovány vlasy ošetrujícími výrobky a vloženy do spotřebiče, je nutné je nejdříve vyprat v horké vodě s přidaným množstvím pracího prostředku – toto sníží, ale neodstraní nebezpečí.
- Z kapes vyndejte veškeré předměty jako jsou zapalovače a zápalky.
- K nahlédnutí popisu výrobku navštivte stránku výrobce.

Připojení k elektrické síti a bezpečnostní pokyny

- Technické parametry (napájecí napětí a příkon) jsou uvedeny na výrobním štítku.
- Ujistěte se, zda je elektrický systém uzemněný, vyhovuje všem platným předpisům a že (přípojka) zásuvka je shodná se zástrčkou spotřebiče. V opačném případě požádejte o pomoc profesionálního technika.
- Důrazně nedoporučujeme použití převodníků, vícenásobných zásuvek nebo prodlužovacích kabelů.



UPOZORNĚNÍ:
spotřebič nesmí být napájen prostřednictvím externího spínacího zařízení, jako je časovač, ani připojen k obvodu, který je pravidelně vypínán obsluhou.

- Před čištěním nebo údržbou pračky odpojte zástrčku od síťové zásuvky a zastavte ventil přívodu vody.
- Při odpojování spotřebiče netahejte za přívodní kabel.
- Před otevřením dvířek se ujistěte, zda není v bubnu voda.



UPOZORNĚNÍ:
Během praní může voda dosahovat velmi vysokých teplot.

- Nevystavujte pračku dešti, přímému slunečnímu záření ani jiným povětrnostním vlivům.
- Při přemísťování nezvedejte pračku za ovládací prvky ani zásobník pracích prostředků; během přepravy nikdy nepokládejte pračku otvorem na vozík. Při zvedání doporučujeme asistenci druhé osoby.
- V případě závady pračku vypněte, zavřete ventil přívodu vody a nemanipulujte se spotřebičem. Ihned kontaktujte nejbližší servisní středisko a používejte pouze originální náhradní díly. Nedodržením těchto pokynů můžete negativně ovlivnit bezpečnost spotřebiče.

2. INSTALACE

- Vyšroubujte **2** nebo **4** šrouby (**A**) na zadní straně spotřebiče a vyndejte **2** nebo **4** pojistky (**B**) podle **obrázku 1**.
- Překryjte **2** nebo **4** otvory použitím dodaných záslepek.
- Pokud je pračka určená pro **vestavbu**, po prořezání pásků vyšroubujte **3** nebo **4** šrouby (**A**) a sundejte **3** nebo **4** podložky (**B**).
- U některých modelů, **1** nebo **více** podložek padne do spotřebiče: nakloňte pračku dopředu a vyndejte ji. Překryjte otvor pomocí dodaných záslepek.



UPOZORNĚNÍ:

Držte obalové materiály mimo dosah dětí.

- Umístěte „polionda“ panel na dno dle **obrázku 2** (dle modelu zvolte verzi **A**, **B** nebo **C**).

U některých modelů není tento krok nutný, protože „polionda“ panel je již instalován na dně spotřebiče.

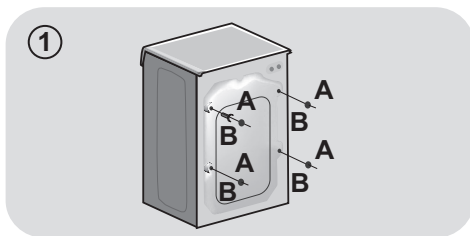

CS

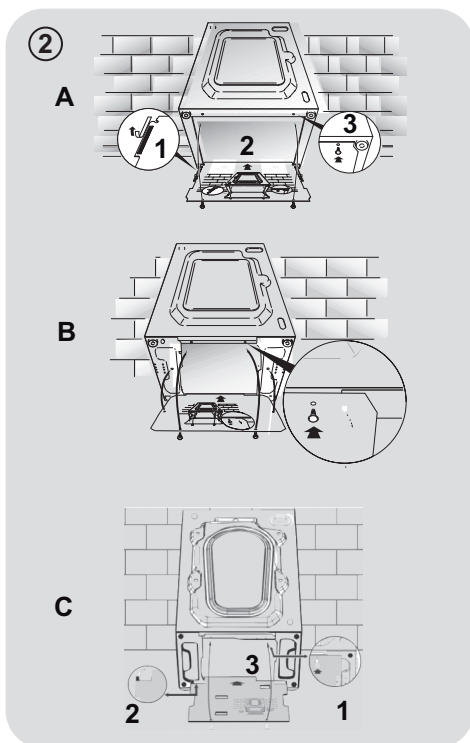

Připojení vody

- Připojte hadici na vodu ke kohoutku (**obr.3**) a použijte pouze hadici dodanou s výrobkem (nepoužívejte staré soupravy hadic).

- **NĚKTERÉ MODELY** mohou obsahovat jednu nebo více z následujících funkcí:

- **HOT&COLD (obr. 4):** nastavení připojení vody pro horkou a studenou vodu pro vyšší úsporu energie.

Připojte šedou hadici k ventilu studené vody ❄️ a červenou k ventilu horké vody. Pračku lze připojit pouze k ventilu studené vody: v takovém případě se mohou některé programy spustit o několik minut později.

- **AQUASTOP (obr. 5):** zařízení umístěné na přívodní hadici, které zastaví přívod vody v případě poškození hadice; v tomto případě se zobrazí červený symbol v okénku "A" a hadici musíte vyměnit. K odšroubování matice stiskněte jednosměrné pojistné zařízení "B".

- **AQUAPROTECT - PŘÍVODNÍ HADICE S OCHRANOU (obr. 6):** Pokud voda přeteče z hlavní interní hadice "A", transparentní izolační plášť "B" udrží vodu k dokončení pracího cyklu. Na konci cyklu kontaktujte autorizované servisní středisko pro výměnu přívodní hadice.

Umístění

- Postavte pračku ke stěně, nepřítlačte ani neohněte hadice a umístěte odtokovou hadici do umyvadla nebo raději připojte k odpadovému potrubí ve výšce nejméně 50 cm o průměru větším než je průměr hadice pračky (**obr. 7**).

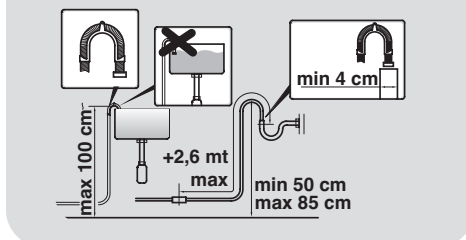
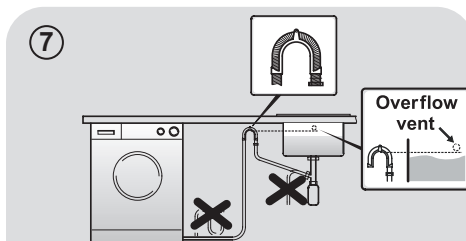
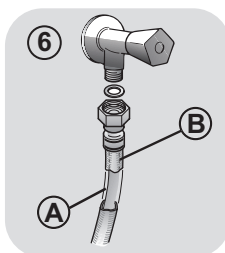
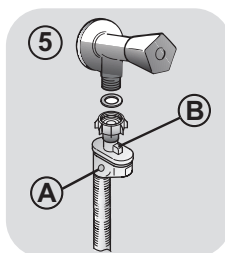
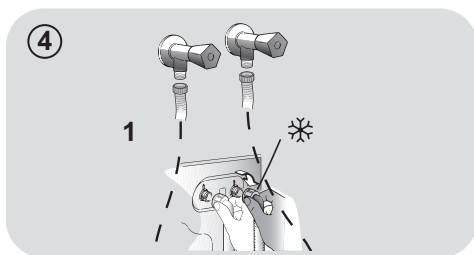
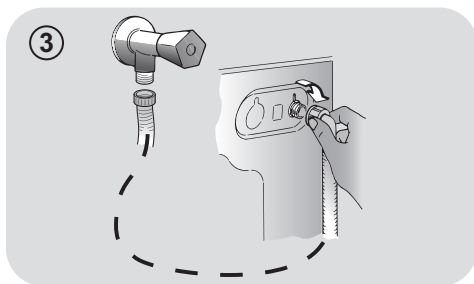

- Vyrovnejte spotřebič pomocí nožiček podle **obrázku 8**:
 - a. otočením matice ve směru hodinových ručiček uvolněte šroub;
 - b. otáčejte nožičkou k zvýšení nebo snížení, dokud se nedotkne podlahy;
 - c. zajistěte nožičku točením matice, dokud se nedotkne spodní části skříňky pračky.
- Spotřebič připojte.

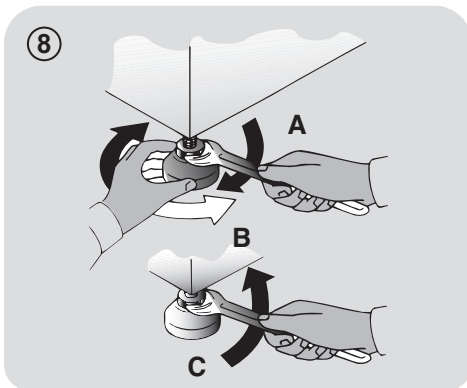

CS

! UPOZORNĚNÍ:

V případě potřeby výměny přívodního kabelu kontaktujte autorizované servisní středisko.

Zásobník pracích prostředků

Zásobník pracích prostředků je rozdělený na 3 části podle **obrázku 9**:

- **prostor "1"**: prací prostředek pro předpírku;
- **prostor "2"**: pro speciální aditiva, aviváže, škrob, apod.;

! UPOZORNĚNÍ:

Používejte pouze tekuté prostředky; pračka automaticky nastaví dávkování aditiv při každém cyklu během posledního máchání.

- **prostor "2"**: prací prostředek pro hlavní praní.

PŘI NĚKTERÝCH MODELECH je dodaná také **nádoba na tekuté prací prostředky (obr.10)**. K použití jej vložte do **části "2"**. Tímto způsobem se tekutý prací prostředek dostane do bubnu ve správné chvíli. Nádobu můžete použít také pro bělidlo při volbě programu „Máchání“.

! UPOZORNĚNÍ:

na instalační vady se nevztahuje záruka výrobce.

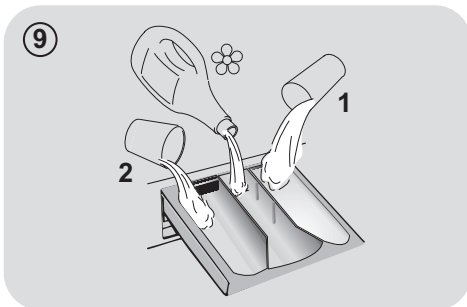

! UPOZORNĚNÍ:

některé prací prostředky nejsou určené pro použití v zásobníku pracích prostředků, ale jsou ve svém vlastním dávkovači, který se vkládá přímo do bubnu.

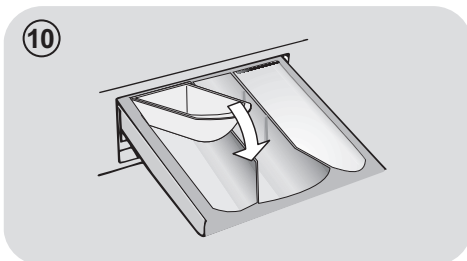

3. PRAKTICKÉ RADY

Vkládání prádla

Při třídění prádla se ujistěte:

- vyndejte z prádla kovové předměty, jako jsou mince, sponky a kolíčky;
 - zapněte knoflíky, zavřete zipy, stáhněte volné a dlouhé pásy;
 - ze záclon sundejte kolečka;
 - dodržujte upozornění na štítku prádla;
 - k odstranění odolných skvrn použijte příslušné prostředky.
- Při praní koberců, pokrývek nebo jiných těžkých tkanin doporučujeme vynechat odstředování.
 - Při praní vlny se ujistěte, zda ji lze prát v pračce. Zkontrolujte štítek na prádle.

Užitečná doporučení pro uživatele

Tipy pro ekonomické využití spotřebiče.

Maximalizujte velikost náplně

- Nejlepších výsledků úspory energie, vody a pracích prostředků dosáhnete využitím maximální kapacity pračky. Ušetříte až 50% energie praním plně náplně namísto 2 polovičních náplní.

Potřebujete předpírku?

- Používejte pouze pro velmi znečištěné prádlo! ŠETŘÍTE prací prostředek, čas, vodu a 5 až 15% energie vynecháním předpírky u běžně znečištěného prádla.

Je nutné praní v teplé vodě?

- Ošetřete předem skvrny přípravkem na odstraňování skvrn nebo zachlé skvrny namočte ve vodě před samotným praním, abyste omezili nutnost praní při teplé vodě. Ušetříte energii používáním programů s nízkou teplotou.

Před použitím sušičho programu (PRAČKY-SUŠIČKY)

- ŠETŘETE energii a čas volbou vysoké rychlosti otáček odstředění k snížení obsahu vody v prádle před použitím programu sušení.

Následuje rychlá příručka s tipy a doporučeními o použití pracích prostředků při různých teplotách. V každém případě si vždy přečtete pokyny na pracím prostředku pro jeho správné použití a dávkování.

Při praní velmi znečištěného bílého prádla doporučujeme použít program pro bavlnu s teplotou 60°C a vyšší a běžný prací prostředek (heavy duty), obsahující bělidla, která nabízejí výjimečné výsledky při středních/vysokých teplotách.

Pro praní mezi 40°C a 60°C musí být druh použitého pracího prostředku vhodný pro konkrétní typ vlákna a stupeň znečištění. Běžné prací prášky jsou vhodné pro „bílé“ nebo barevné odolné tkaniny se silným znečištěním, zatímco tekuté prací prostředky nebo prášky „s ochranou barvy“ jsou vhodné pro barevné látky s vysokým stupněm znečištění.

Pro praní při teplotě pod 40°C doporučujeme použití tekutých pracích prostředků nebo prostředků speciálně označených jako vhodné pro praní při nízké teplotě.

Pro praní vlny nebo hedvábí používejte pouze prací prostředky určené výhradně pro tyto látky.

4. ÚDRŽBA A ČIŠTĚNÍ

K čištění vnějších částí pračky použijte vlhkou utěrku, nepoužívejte drsné prášky, alkohol ani rozpouštědla. Pračka nevyžaduje žádnou speciální údržbu: vyčistěte zásobník pracích prostředků a filtr; několik tipů o přemístování pračky nebo dlouhodobém odstavení je popsanych níže.

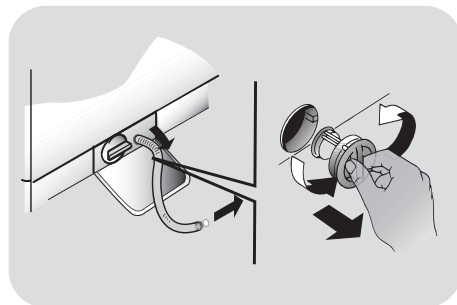

CS

Čištění zásobníku pracích prostředků

- Doporučujeme čistit zásobník pracích prostředků, abyste zabránili hromadění zbytků prostředků a aditiv.
- K tomu vytáhněte zásobník mírným tahem, vyčistěte pod tekoucí vodou a zasuňte na místo.

Čištění filtru

- Pračka je vybavena speciálním filtrem k zachycení velkých zbytků, jako jsou knoflíky nebo mince, které mohou ucpat odtokový otvor.
- **POUZE U NĚKTERÝCH MODELŮ:** vyjměte hadičku, odstraňte uzávěr a zachyťte vodu do nádoby.
- Před vyšroubováním filtru doporučujeme vložit pod něj savou utěrku k zachycení vody.
- Otočte filtr proti směru hodinových ručiček po bod zastavení ve vertikální pozici.
- Vyndejte a vyčistěte filtr; po skončení jej nasadte otočením ve směru hodinových ručiček.
- Opakujte předchozí kroky v opačném pořadí k sestavení všech dílů.

Doporučení k přemístování a dlouhodobému odstavení spotřebiče

- Pokud budete skladovat pračku v nevytápěné místnosti dlouhou dobu, vypusťte veškerou vodu z trubek.
- Odpojte pračku od elektrické sítě.
- Snižte konec hadice nad mísu a vypusťte zbytkovou vodu.
- Po vypuštění připevněte hadici pásem.

5. PŘÍRUČKA RYCHLÉHO STARTU

Tato pračka automaticky přizpůsobí hladinu vody podle typu a množství prádla. Tento systém nabízí skvělou úsporu energie a značnou redukci doby praní.

Volba programu

- Zapněte pračku a zvolte požadovaný program.
- Nastavte teplotu praní a stiskněte požadované tlačítko „možností“.

SUŠENÍ

Pokud chcete spustit cyklus sušení automaticky po praní, zvolte požadovaný program pomocí tlačítka VOLBY SUŠENÍ. V opačném případě bude možné dokončit praní a pak zvolit program sušení a náplň.

- Stisknutím tlačítka **START/PAUZA** spusťte praní.
- Na konci programu se zobrazí zpráva „End“ nebo se rozsvítí odpovídající LED kontrolka.

Počkejte, dokud kontrolka **ZAMČENÁ DVÍŘKA** nezhasne před otevřením dvířek.

- Vypněte pračku.

Pro jakýkoliv typ praní viz tabulku programů a postupujte podle uvedeného pořadí.

Technické údaje

Tlak vody:
min 0,05 Mpa / max 0,8 Mpa

Otáčky při odstředění:
viz štítek se základními údaji.

Max.příkon/ Jištění/ Napájecí napětí:
viz štítek se základními údaji.

6. OVLÁDACÍ PRVKY A PROGRAMY

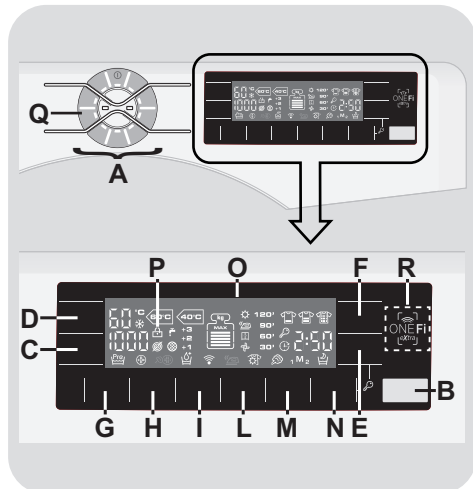

A Dotykové ovládání (s tlačítkem VYPNUTÍ)

B Tlačítko START/PŘERUŠIT

C Tlačítko OTÁČKY

D Tlačítko VÝBĚR TEPLoty

E Tlačítko ODLOŽENÝ START

F Tlačítko RYCHLÉ / ÚROVEŇ ZNEČIŠTĚNÍ

G Tlačítko PŘEDPÍRKA

H Tlačítko HYGIENA PLUS

I Tlačítko EXTRA MÁCHÁNÍ

L Tlačítko VÝBĚR SUŠENÍ

M Tlačítko OBLÍBENÉ

N Tlačítko FUNKCE PÁRY

O Digitální displej

P Kontrolka DVÍŘKA ZAJIŠTĚNA

Q Tlačítko VÝBĚR PROGRAMU SUŠENÍ

E+N UZAMKNUTÍ

R Oblast ONE Fi EXTRA

UPOZORNĚNÍ:

Při zasouvání zástrčky (a dotykovém ovládní) se nedotýkejte displeje, protože v prvních sekundách pračka kalibruje systém: pokud se dotknete displeje, pračka nemůže řádně fungovat. V takovém případě vytáhněte zástrčku a opakujte operaci.

Dotykové ovládní

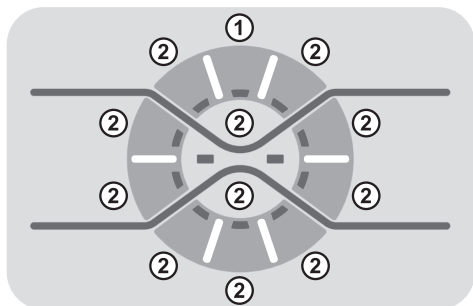

ZAPNUTÍ/VYPNUTÍ

Stiskněte po dobu alespoň **1 sekundy** tlačítko zvoleného programu (2) pro zapnutí spotřebiče (displej se rozsvítí a zobrazí parametry zvoleného cyklu). Chcete-li spotřebič vypnout, stiskněte po dobu nejméně **3 sekund** tlačítko **VYPNUTÍ** (1).

VÝBĚR PROGRAMU

Pro nastavení programu stiskněte příslušné tlačítko (2), odpovídající kontrolka se rozsvítí.

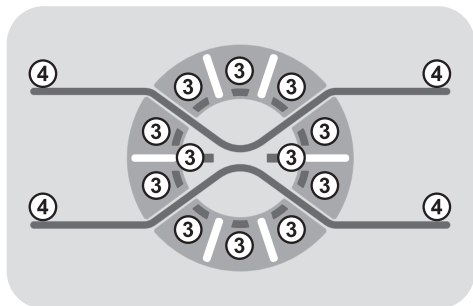

Kontrolky VOLBY TLAČÍTEK

Svíí po doteku příslušných tlačítek (3).

"X Red Light"

Svíí při stisknutí jakéhokoliv tlačítka dotekového ovladače, s rozptýleným světlem k okraj (4).

Postupně zhasne během **5 minut** od posledního stisku tlačítka pro úsporu energie.

CS

Tlačítko START/PŘERUŠIT

PŘED stisknutím tlačítka **START/PŘERUŠIT** je nutné zavřít dvířka.

- Stisknutím spustíte vybraný cyklus.

Když bylo stisknuto tlačítko START/PŘERUŠIT, může trvat několik sekund, než se cyklus spustí.

PŘIDÁNÍ NEBO ODEBRÁNÍ PRÁDLA POTÉ, CO SE PROGRAM SPUSTIL (PŘERUŠENÍ)

- Stiskněte a přidrže tlačítko **START/PŘERUŠIT** asi na **2 sekundy** (některá kontrolka a indikátor zbývajícího času budou blikat na znamení, že byl cyklus přerušen).
- Vyčkejte, až kontrolka **DVÍŘKA ZAJIŠTĚNA** zhasne a teprve poté otevřete dvířka.

Před otevřením dvířek zkontrolujte, že je hladina vody pod okrajem otvoru pro dvířka, aby voda nevytekla.

- Po přidání nebo odebrání prádla zavřete dvířka a stiskněte tlačítko **START/PŘERUŠIT** (program se spustí z místa, kde byl přerušen).

ZRUŠENÍ PROGRAMU

- Pokud chcete zrušit program, stiskněte tlačítko **VYPNUTÍ** (alespoň na **3 sekundy**).

- Vyčkejte **2 minuty**, dokud bezpečnostní zařízení neodemkne dvířka.

Tlačítka voleb je nutné stisknout před stisknutím tlačítka START/PŘERUŠIT. Pokud je vybrána volba, která není kompatibilní se zvoleným programem, kontrolka volby zablíká a zhasne.

Tlačítka VÝBĚR OTÁČEK

- Stisknutím tohoto tlačítka lze snížit maximální otáčky a, v případě potřeby, zrušit cyklus otáček.

 Zrušena rychlost otáčení.

- Pokud štítek neuvádí specifické informace, je možné použít maximální otáčky očekávané v programu.

Aby se předešlo poškození prádla, není možné zvýšit otáčky nad maximum povolené pro program.

- Pokud chcete reaktivovat cyklus otáček, stiskněte tlačítka, dokud nedosáhnete otáček, které chcete nastavit.
- Otáčky lze změnit, aniž by se přerušil cyklus praní.

Příliš mnoho pracího prostředku může způsobit nadměrné pění. Pokud spotřebič rozpozná nadměrné pění, může vynechat fázi otáčení nebo prodloužit trvání programu a zvýšit spotřebu vody.

Pračka je vybavena speciálním elektronickým zařízením, které brání cyklu otáčení, pokud je zatížení nevyvážené. Tím se snižuje hluk a vibrace pračky, takže se prodlužuje životnost pračky.

Tlačítka VÝBĚR TEPLoty

- Toto tlačítka umožňuje změnit teplotu cyklu praní.

 Praní za studena.

- Aby bylo prádlo chráněné před poškozením, není možné zvýšit teplotu nad maximum povolené programem.

Tlačítka ODLOŽENÝ START

- Toto tlačítka umožňuje předprogramovat cyklus praní a odložit spuštění cyklu až o **24 hodin**.
- Pokud chcete odložit start cyklu, postupujte následovně:

- Vyberte požadovaný program.

- Jednou stisknete tlačítka (na displeji se zobrazí **h00**). Dalším stisknutím tlačítka nastavíte zpoždění **1 hodinu** (na displeji se zobrazí **h01**). Při každém stisknutí tlačítka se zpoždění zvýší o **1 hodinu**, dokud není dosaženo hodnoty **h24**. Při dalším stisknutí tlačítka se zpoždění nastaví na nula hodin.

- Potvrďte stisknutím tlačítka **START/PŘERUŠIT** (kontrolka na displeji začne blikat). Začne odpočítávání a po skončení odpočítávání se program automaticky spustí.

- Pokud chcete zrušit odložený start programu, stisknete tlačítka **VYPNUTÍ** (alespoň na **3 sekundy**).

Pokud dojde k výpadku napájení v průběhu cyklu praní, nastavený program se uloží do speciální paměti a po obnovení napájení program pokračuje z bodu, kde byl přerušen.

Tlačítko RYCHLÉ / ÚROVEŇ ZNEČIŠTĚNÍ

Toto tlačítko umožňuje volit mezi dvěma možnostmi, v závislosti na zvoleném programu.

- RYCHLÉ

Tlačítko se aktivuje, když vyberete voličem program **RYCHLÉ (14/30/44 min.)** a můžete vybrat jeden ze zobrazených časů praní.

- Tlačítko ÚROVEŇ ZNEČIŠTĚNÍ

- Po výběru programu se automaticky zobrazí čas praní pro vybraný program.
- Tato volba umožňuje vybrat mezi 3 úrovněmi intenzity a tím upravit délku programu v závislosti na tom, jak je prádlo znečištěné (lze použít pouze pro některé programy, jak je uvedeno v tabulce programů).

Tlačítko PŘEDPÍRKA

- Tato možnost umožňuje přeprání a je zvláště užitečná pro velmi znečištěné prádlo (lze použít pouze s některými programy podle tabulky programů).
- Doporučujeme použít pouze 20 % množství pracího prostředku uvedeného na obalu pracího prostředku.

Tlačítko HYGIENA PLUS

Touto volbou je možné dezinfikovat prádlo. V průběhu praní dosáhne teplota 60 °C.

Tlačítko EXTRA MÁCHÁNÍ

- Toto tlačítko umožňuje přidat máchání na konci cyklu praní. Maximální počet dalších máchání závisí a zvoleném programu.
- Funkce je určena osobám s jemnou a citlivou pokožkou, pro které zbytky pracího prostředku mohou způsobit podráždění a alergie.

- Doporučuje se použít tuto funkci také pro dětské prádlo a pro praní silně znečištěného prádla, které vyžaduje použití velké dávky pracího prostředku, nebo pro praní osušek, jejichž vlákna mají tendenci zadržovat prací prostředek.

Tlačítko VÝBĚR SUŠENÍ

● Automatický cyklus praní/sušení:

po výběru programu praní podle typu prádla stisknutím tohoto tlačítka vyberte stupeň sušení. Na konci programu praní se automaticky spustí vybraný cyklus sušení.

Pokud není program praní kompatibilní s vybraným automatickým sušením, nebude tato funkce aktivována.

Pokud překročíte maximální množství prádla, které lze sušit, uvedené v tabulce, prádlo nemusí být řádně vysušeno.

- Pokud chcete zrušit výběr **před tím, než se program spustí**, opakovaně stiskněte tlačítko, až kontrolka zhasne, nebo stiskněte tlačítko **VYPNUTÍ** (alespoň na **3 sekundy**).

● Cyklus pouze sušení:

ovladačem vyberte program sušení odpovídající sušenému prádlu. Stisknutím tohoto tlačítka lze nastavit stupeň sušení, který je jiný než výchozí nastavení (s výjimkou programu pro vlnu).

- Pokud chcete zrušit cyklus v **průběhu sušení**, stiskněte tlačítko asi na **3 sekundy**.



UPOZORNĚNÍ:

Po zrušení programu sušení začne fáze chlazení. Před otevřením dvířek vyčkejte asi 10/20 minut.

- Na konci programu se na displeji zobrazí „End“ a kontrolka DVÍŘKA ZAJIŠTĚNA zhasne. Nyní je možné dvířka otevřít.

Tlačítko OBLÍBENÉ

Tato funkce vám umožňuje uložit nastavení dvou nejoblíbenějších programů, včetně teploty, otáček a úrovně znečištění, takže je můžete rychle vyvolat.

Jak poprvé uložit program:

- 1) Vyberte program a požadované možnosti.
- 2) Stiskněte tlačítko **OBLÍBENÉ** a vyberte **M1** nebo **M2**. Pokud vyberete **M1**, jedná se o první program, který uložíte.
- 3) Abyste uložili program do zvoleného umístění, ponechte prst na tlačítku **OBLÍBENÉ** asi na **3 sekundy**.

Uložení nového programu, když již byly programy uloženy do M1 a M2:

- 1) Nastavte program a požadované možnosti.
- 2) Abyste uložili program do zvoleného umístění, stiskněte tlačítko **OBLÍBENÉ** asi na **3 sekundy**. Pro uložení kombinace do **M1**. Program původně uložený v paměti **M1** se přesune do **M2**.

Spuštění programu uloženého do paměti:

- Krátce stiskněte tlačítko **OBLÍBENÉ** (jednou pro **M1**, dvakrát pro **M2**) a poté stiskněte tlačítko **START/PŘERUŠIT**.
- Po vyvolání programu z paměti můžete pomocí příslušných tlačítek změnit volby a nastavení. V takovém případě budou změny uloženy do paměti.

Pokud neúmyslně vyberete uložený program, stačí otočit ovladač programů do jiné polohy.

Tlačítko FUNKCE PÁRY

Po výběru programu "**AKTIVNÍ PÁRA**" vyberte mezi třemi intenzitami ošetření parou, které je vhodné pro suché nebo mokré prádlo a typ prádla.

- Aktivní pára Syntetické/Smíšené (výchozí nastavení) na displeji se zobrazí P1

Tento program je vhodný pro syntetické a smíšené prádlo. Pokud se jedná o mokré prádlo (např. po praní), po sušení je dosaženo ideální vlhkosti pro snadné žehlení. Středně dlouhé trvání.

- Aktivní pára Bavlna (jedno stisknutí tlačítka) na displeji se zobrazí P2

Tento program je určen pro bavlněné prádlo. Pokud se jedná o mokré prádlo (např. po praní), po sušení je dosaženo ideální vlhkosti pro snadné žehlení. Středně dlouhé trvání.

- Osvěžení párů (dvě stisknutí tlačítka) na displeji se zobrazí P3

Pára v tomto cyklu osvěží a uvolní prádlo a odstraní pomačkání. V první fázi tohoto programu pára odstraní přebytečnou vlhkost a závěrečná fáze prádlo připraví k použití. Tento program je vhodný pro suché prádlo.

Tento cyklus je vhodný pro dávky prádla do 1,5 kg.

Tlačítko VÝBĚR PROGRAMU SUŠENÍ

Tímto tlačítkem lze vybrat jeden ze tří dostupných programů sušení. Po stisknutí tohoto tlačítka se rozsvítí kontrolka vybraného programu sušení.

UZAMKNUTÍ

- Pokud současně stisknete tlačítka **FUNKCE PÁRY** a **ODLOŽENÝ START** na asi **3 sekundy**, pračka vám umožní zamknout tlačítka. Tímto zabráníte provedení nechtěných změn v nastavení při náhodném stisknutí tlačítka během cyklu.

- Uzamknutí lze snadno zrušit opětovným stisknutím obou tlačítek současně nebo stisknutím tlačítka **VYPNUTÍ** (alespoň na **3 sekundy**).

Digitální displej

System digitálního displeje vás průběžně informuje o stavu pračky.

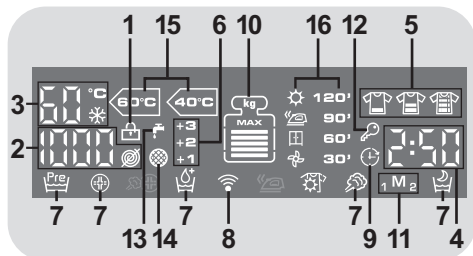

1) KONTROLKA DVÍŘKA ZAJIŠTĚNA

- Kontrolka se rozsvítí, když jsou dvířka zcela zavřena.

PŘED stisknutím tlačítka START/PŘERUŠIT je nutné zavřít dvířka.

- Pokud je stisknuto na pračce tlačítko **START/PŘERUŠIT** při zavřených dvířkách, kontrolka chvíli bliká a poté svítí.

Pokud dvířka nejsou řádně uzavřena, kontrolka bude blikat asi 7 sekund, po kterých bude pokyn ke spuštění automaticky zrušen. V takovém případě zavřete řádně dvířka a stisknete tlačítko **START/PŘERUŠIT.**

- Vyčkejte, až kontrolka **DVÍŘKA ZAJIŠTĚNA** zhasne a teprve poté otevřete dvířka.

2) OTÁČKY

Zobrazuje otáčky vybraného programu, které mohou být sníženy nebo zrušeny příslušným tlačítkem.

- 🚫 Zrušena rychlost otáčení.

3) TEPLOTA PRANÍ

Zobrazuje teplotu praní vybraného programu, která může být změněna (pokud je to možné) příslušným tlačítkem.

- ❄️ Praní za studena.

4) TRVÁNÍ CYKLU

- Pokud je vybrán program, displej automaticky zobrazí trvání cyklu, které se může měnit v závislosti na provedených volbách.

- Po spuštění programu budete souvisle informováni o čase zbývajícím do konce praní.

- Spotřebič vypočítává čas do konce vybraného programu na základě standardního zatížení, během cyklu, a spotřebič upravuje čas podle velikosti a složení náplně.

- Pokud je zvoleno automatické praní/sušení, na konci fáze praní se bude zobrazovat na displeji zbývající čas sušení.

5) KONTROLKY ÚROVNĚ ZNEČIŠTĚNÍ

- Po výběru programu kontrolka automaticky zobrazí úroveň znečištění pro zvolený program.

- Pokud zvolíte jinou úroveň znečištění, rozsvítí se příslušná kontrolka.

6) KONTROLKY EXTRA MÁCHÁNÍ

Kontrolky zobrazují další máchání, které je vybráno příslušným tlačítkem:

7) KONTROLKY MOŽNOSTI

Kontrolky zobrazují možnosti, které jsou vybrány příslušným tlačítkem:

8) Wi-Fi (pouze některé modely)

- U modelů s funkcí Wi-Fi indikuje ikona, že systém Wi-Fi funguje.

- Informace o funkcionalitě a pokyny pro snadnou konfiguraci Wi-Fi naleznete v části "**Download**" na webu <http://simplyfiservice.candy-hoover.com>.

9) KONTROLKA ODLOŽENÝ START

Bliká, pokud byl nastaven odložený start.

10) Kontrolka REŽIM kg (funkce pouze pro některé programy)

- V programech, kde je funkce "**REŽIM kg**" aktivní, spotřebič v prvních minutách programu vypočítá, kolik prádla bylo vloženo a aktualizuje údaje na displeji v reálném čase. Každá úroveň na displeji je 20% maximální kapacity. Po volbě programu se doporučená maximální kapacita zobrazí na displeji.
- Každé fázi praní "**REŽIM kg**" umožňují sledovat informace o zatížení praní v bubnu a v prvních minutách praní:
 - nastavení požadovaného množství vody;
 - určení délky cyklu praní;
 - řídí máchání podle vybraného typu prádla, které se pere;
 - nastavení rytmu otáčení bubnu pro typ praného prádla;
 - rozpoznání přítomnosti pěny, a v případě potřeby, zvětší množství vody při máchání;
 - nastavení otáček podle zatížení a tím zamezení nevyváženosti.

11) OBLÍBENÉ

Kontrolka ukazuje, že je funkce paměti aktivní.

12) KONTROLKA UZAMKNUTO

Kontrolka ukazuje, že jsou zámky uzamknuty.

13) KONTROLKA UZAVŘENÝ PŘÍVOD VODY

Ukazuje, že je uzavřený přívod vody do pračky: doporučuje se vypnout pračku, zkontrolovat, že je přívod vody otevřen a tlak vody není mimořádně slabý.

14) KONTROLKA UCPANÝ FILTR

Ukazuje, že nelze z pračky vypustit vodu: doporučuje se vypnout pračku, zkontrolovat, zda není filtr ucpaný nebo hadice překroucená.

15) STANDARDNÍ PROGRAMY PRO PRÁNÍ BAVLNYKONTROLKY (viz tabulka programů)

Kontrolky se rozsvítí, pokud vyberete neúčinnější program z hlediska spotřeby vody a energie pro praní normálně zašpiněného bavlněného prádla.

16) KONTROLKY VÝBĚR SUŠENÍ

Kontrolky zobrazují stupeň sušení, který lze vybrat příslušným tlačítkem:

Programy automatického sušení



EXTRA SUCHÉ

(vhodné pro ručníky, župany a objemné prádlo).



SUCHÉ K ŽEHLENÍ

(zanechává prádlo připravené k žehlení).



SUCHÉ K ULOŽENÍ

(pro oblečení, které se nemusí žehlit).

Programy sušení s nastaveným časem

120'
90'
60'
30'

Lze použít pro programy sušení s nastaveným časem.

Fáze chlazení



Aktivuje se na konci každého sušení v posledních 10/20 minutách cyklu.

ONE Fi EXTRA

Tento spotřebič je vybaven technologií **ONE Fi EXTRA**, která umožňuje ovládat pračku na dálku pomocí aplikace přes připojení Wi-Fi.

REGISTRACE PRAČKY (V APLIKACI)

- Stáhněte si do svého zařízení aplikaci **Hoover Wizard**.

Aplikace **Hoover Wizard** je dostupná pro zařízení používající operační systém Android nebo iOS pro tablety i chytré telefony.

Všechny informace o funkci **ONE Fi EXTRA** zjistíte při procházení aplikace v **DEMO** režimu.

- Spusťte aplikaci, vytvořte profil uživatele a registrujte spotřebič podle pokynů na displeji telefonu nebo podle „**Stručné příručky**“ dodané s pračkou.

Pokud používáte chytrý telefon s operačním systémem Android vybavený technologií NFC (Near Field Communication), proces registrace je jednodušší (Easy Enrollment); pokud chcete provést registraci v aplikaci, postupujte podle pokynů na displeji telefonu, který **UMÍSTÍTE A PŘIDRŽÍTE POBLÍŽ LOGA ONE Fi EXTRA** na ovládacím panelu pračky.



POZNÁMKY:

Umístěte chytrý telefon tak, aby anténa NFC na jeho zadní straně byla poblíž loga **ONE Fi EXTRA** na pračce.

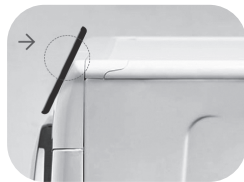

Pokud neznáte polohu antény NFC, pohybujte pomalu krouživými pohyby chytrým telefonem nad logem **ONE Fi EXTRA** do té doby, než aplikace potvrdí připojení. Aby byl přenos dat úspěšný, je důležité **V PRŮBĚHU TĚCHTO NĚKOLIKA SEKUND DRŽET TELEFON NA OVLÁDACÍM PANELU**; o správném průběhu této operace vás bude informovat zpráva na zařízení a řekne vám, kdy můžete odebrat chytrý telefon od panelu.











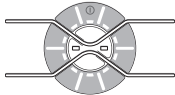

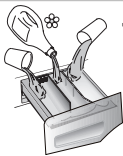



Silné obaly nebo kovové nálepky na vašem chytrém telefonu mohou ovlivnit nebo zabránit přenosu dat mezi pračkou a telefonem. V případě potřeby je odstraňte.

Výměna některých součástí chytrého telefonu (např. zadní kryt, baterie atd.) za neoriginální součásti může vést k odstranění antény NFC.

POVOLENÍ DÁLKOVÉHO OVLÁDÁNÍ (Z APLIKACE)

Po registraci pračky pokaždé, když je chcete ovládat na dálku z aplikace, musíte nejprve vložit prádlo, prací prostředek, zavřít dvířka a vybrat na pračce **ONE Fi EXTRA**. Od této chvíle můžete pračku ovládat příkazy aplikace.

Tabulka programů

 PROGRAM		 (MAX.) * (Viz ovládací panel)								 °C (MAX.)			
		6+5kg	8+5kg	9+6kg	10+6kg	10+8kg	11+8kg	12+8kg	13+8kg		2		1
Active Steam 	Aktivní pára	1,5	1,5	1,5	1,5	1,5	1,5	1,5	1,5	-			
Mixed All in One 	■ Smíšené 2) ■ Vše v jenom 4)	3	4	4,5	5	5	5,5	6	6,5	40 °	●	●	
All Delicates 	■ Vše jemné 4)	2	2,5	2,5	2,5	2,5	2,5	3	3	40 °	●	●	
All in One 59 Min. 	■ All In One 4) 59 Min.	6	8	9	10	10	11	12	13	40 °	●	●	
	Máchání	-	-	-	-	-	-	-	-	-	△	●	
	Vlna + Hedvábí	1	2	2	2	2	2	2,5	2,5	30°	●	●	
	Sušení vlny	1	1	1	1	1	1	1	1	-			
	Bavlna (sušení)	5	5	6	6	8	8	8	8	-			
	Smíšené (sušení)	3	4	4,5	5	5	5,5	6	6,5	-			
	■ Bavlna** 2) 4)	6	8	9	10	10	11	12	13	90 °	●	●	(●)
14-30-44 Rapid	14'	1	1,5	1,5	1,5	1,5	1,5	2	2	30°	●	●	
	30'	2	2,5	2,5	2,5	2,5	2,5	3	3	30°	●	●	
	44'	3	3,5	3,5	3,5	3,5	3,5	4	4	40 °	●	●	
	Odčerpání + Odstředění	-	-	-	-	-	-	-	-	-			
	Poloha, kterou musíte vybrat, pokud chcete umožnit dálkové ovládání z aplikace (přes Wi-Fi). Můžete také stisknout na pračce tlačítko START/PŘERUŠIT . Spustí se cyklus „Auto-Hygiene“ a pračka se vyčistí.												

- Dostupná funkce páry.

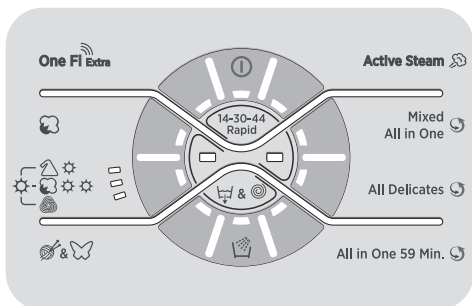

Přečtěte si tyto poznámky:

* Maximální náplň suchého prádla podle použitého modelu (viz ovládací panel).

▲ (Pouze pro modely s prostorem na tekuté prací prostředky)

Pokud pouze několik kusů prádla vyžaduje ošetření bělením, můžete provést odstranění skvrn v pračce.

Nalijte bělidlo do zásobníku pro tekuté bělidlo, vloženého v komoře "2" zásobníku pracích prostředků a nastavte speciální program MÁCHÁNÍ.

Po ukončení této fáze spotřebič vypněte, přidejte zbytek prádla a pokračujte ve standardním prání s nevhodnějším programem.

● Vybrána pouze možnost PŘEDPÍRKA (programy s možností předepřání).

1) Když je vybrán program, na displeji se zobrazí doporučená teplota, kterou lze snížit (je-li to povoleno) příslušným tlačítkem.

2) Pro zobrazené programy lze upravit dobu trvání a intenzitu pomocí tlačítka ÚROVEŇ ZNEČIŠTĚNÍ.

3) Pokud zvolíte program RYCHLÉ, je možné tlačítkem RYCHLÉ vybrat jeden ze tří rychlých programů 14', 30' a 44'.

4) Programy pro automatické sušení

INFORMACE PRO ZKUŠEBNÍ LABORATORE (Ref. Normy EN 50229)

Praní

Použijte program ** s výběrem maximálního stupně znečištění, maximálními otáčkami a teplotou 60°C. Program je doporučen i pro zkoušku s nižší teplotou.

Sušení

První sušení s A kg (náplň pračky se skládá z povlaků na polštáře a ručníků). Vyberte program pro sušení bavlny (☁☀☀) suché pro uložení (☐).

Druhé sušení s B kg (náplň pračky se skládá z pokrývek a ručníků). Vyberte program pro sušení bavlny (☁☀☀) suché pro uložení (☐).

Kapacita (praní) (kg)	A (kg)	B (kg)
	První sušení	Druhé sušení
6	5	1
8	5	3
9	6	3
10	6	4
10	8	2
11	8	3
12	8	4
13	8	5

Výběr programu

Pro praní různých typů prádla s různým stupněm znečištění je pračka vybavena různými programy, které plní veškeré potřeby praní (viz tabulka programů).

PRANÍ

Aktivní pára

Tento program používá ošetření parou, které omezí a uvolní pomačkání a dosáhne ideální vlhkosti pro snadné žehlení. Tlačítkem je možné vybrat jednu ze tří intenzit pro suché nebo mokré prádlo podle typu prádla.

Technologie VŠE V JEDNOM

Pračka je vybavena moderním systémem s vysokotlakou tryskou, ze které tryská směs vody a pracího prostředku přímo na prádlo. Speciální pohyb motoru použitý v této pračce zajišťuje pohyb bubnu na začátku programu spolu s vysokotlakým stříkáním směsi pracího prostředku na prádlo. Cyklus zahrnuje otáčky, které pomáhají proniknutí pracího prostředku do vláken, odstraňují znečištění a zajišťují nejlepší vyprání. Systém **VŠE V JEDNOM** se také používá ve fázi napouštění vody, kdy proud vody o vysokém tlaku dokonale odstraní zbytky pracího prostředku zachycené v prádle.

Smíšené Vše v jednom

Tento program umožňuje prát společně různé typy prádla různých barev. Krouživý pohyb bubnu a hladina vody jsou v průběhu praní a máchání optimalizovány. Přesné otáčky zaručují menší pomačkání prádla. Díky technologii **VŠE V JEDNOM** je možné optimalizovat celý cyklus praní.

DŮLEŽITÁ RADA PRO DOKONALÉ PRANÍ:

- Nové barevné prádlo je nutné prát samostatně alespoň 5 až 6 prvních praní.
- Některé velké tmavé prádlo, jako jsou džínsy a ručníky je nutné vždy prát samostatně.
- Nikdy nemíchejte NESTÁLOBAREVNÉ prádlo.

Vše jemné

Tento program používá omezený cyklus rotace bubnu a je zvláště vhodný pro praní jemného prádla. Cyklus praní a máchání pro nejlepší výsledek používá velké množství vody.

Vše v jednom 59 min.

Tento program umožňuje prát směsné prádlo jako je bavlna, syntetické a směsné látky za pouhých 59 minut, při plném naplnění pračky při teplotě 40°C (nebo nižší). Tento program je vhodný zejména pro mírně znečištěné prádlo.

Máchání

Tento program provede trojí máchání s přerušovaným otáčením (které lze omezit nebo zrušit příslušným tlačítkem). Používá se pro máchání jakéhokoliv prádla, například pro máchání po praní v ruce.

Vlna + Hedvábí

Tento program umožňuje jemné praní, zvláště vhodné pro vlněné prádlo, které má značku „Lze prát v pračce“ a prádlo z hedvábí, které má značku „Prát jako hedvábí“.

Bavlna

Tento program je vhodný pro praní normálně zašpiněného bavlněného prádla a jedná se o neúčinnější program z hlediska spotřeby energie a vody při praní bavlněného prádla.

Rychlé (14-30-44 min.)

Cyklus praní určený pro malé dávky slabě znečištěného prádla. U tohoto programu se doporučuje použít menší dávku pracího prostředku, než se používá běžně, aby bylo méně odpadu. Výběrem programu RYCHLÉ můžete tlačítkem vybrat jeden z dostupných tří programů.

Odčerpání + Odstředění

Tento program dokončí vypouštění a používá maximální otáčky. Je možné zrušit nebo omezit otáčení tlačítkem OTÁČKY.

SUŠENÍ

UPOZORNĚNÍ:

Dávka vače používané pro koncentrované prací prášky a tekuté prací prostředky je nutné z bubnu odstranit před tím, než se spustí program sušení s otáčením bubnu.

V průběhu sušení se mění směr otáčení bubnu. To brání zamotání prádla a zaručuje rovnoměrné sušení. Aby se minimalizovalo pomačkání prádla, posledních 10/20 minut cyklu používá studený vzduch.

Sušení vlny

Program sušení při nízké teplotě. Ideální pro vlněné prádlo s maximální jemností a měkkostí, snižuje tření prádla o sebe a brání plstnatění. Doporučuje se před sušením obrátit prádlo naruby. Délka trvání závisí na množství prádla a otáčkách zvolených pro praní. Tento cyklus je vhodný pro malé dávky prádla do 1 kg (3 svetry).



APPAREL CARE

Cyklus pro sušení vlny tohoto spotřebiče byl schválen "The Woolmark Company" pro sušení vlněného oblečení za předpokladu, že produkty lze prát v pračce v závislosti na pokynech na štítku oblečení a prohlášení výrobce tohoto spotřebiče.

Symbol Woolmark je certifikační známka v mnoha zemích. M1715

Bavlna (vysoká teplota)

Program sušení při vysoké teplotě doporučený pro bavlněné a plátěné prádlo (vždy se řiďte štítkem na prádle).

Smíšené (nízká teplota)

Program sušení při nízké teplotě doporučený pro syntetická a smíšená vlákna (vždy se řiďte štítkem na prádle).

ONE Fi EXTRA

One Fi Extra

Poloha, kterou musíte vybrat, pokud chcete umožnit dálkové ovládání z aplikace (přes Wi-Fi). V takovém případě se aplikace spustí příkazy z aplikace.

Můžete také stisknout na pračce tlačítko **START/PŘERUŠIT**. Spustí se cyklus „Auto-Hygiene“. Tento program dezinfikuje bubnu, odstraňuje pachy a prodlužuje životnost pračky. Před spuštěním programu „Auto-Hygiene“ zkontrolujte, že v pračce není žádné prádlo a použijte prostředek na čištění pračky.

Po dokončení programu nechte dvířka pračky otevřená, aby bubna uschnul. Doporučujeme použít po každém padesátém prání.

7. CYKLUS SUŠENÍ

● Uvedené pokyny jsou obecné, proto jsou potřebné určité zkušenosti pro dosažení nejlepších výsledků sušení.

● Doporučujeme volbu kratší doby sušení než je uvedená, při prvním použití, abyste přizpůsobili správný stupeň sušení.

● Nedoporučujeme sušit látky, které se snadno třepí, jako jsou koberce nebo prádlo s dlouhým vlasem, abyste zabránili ucpání vzduchových kanálků.

● Rozdělte prádlo podle následujícího postupu:

- **Podle symbolů sušení, které jsou na štítku prádla**

Vhodné pro sušení v sušičce.

Sušení při vysoké teplotě.

Sušení pouze při nízké teplotě.

NESUŠIT v bubnové sušičce.

Pokud prádlo neobsahuje informační štítek, musí být bráno jako nevhodné pro sušení.

- **Podle velikosti a tloušťky**

Kdykoliv je náplň větší než kapacita sušení, rozdělte prádlo podle tloušťky (např. ručníky od tenkého spodního prádla).

- **Podle typu látky**

Bavlna/len: ručníky, bavlna jersey, ložní a stolní prádlo.

Syntetické: blůzy, košile, pracovní oděvy, apod. z polyesteru nebo polyamidu, jako i bavlna/syntetické směsné.

● Pouze suché odstředěné prádlo.

Správný způsob sušení

● Otevřete dvířka.

● Naplňte prádlem nepřesahujícím maximální náplň sušení uvedenou v tabulce programů. V případě velkých kusů prádla (např. prostěradla) nebo velmi savých materiálů (např. ručníky nebo džíny) snižte množství náplně.

● Zavřete dvířka.

● Stiskněte po dobu alespoň **1 sekundy** tlačítko zvoleného programu pro zapnutí spotřebiče.

● Stisknutím tlačítka **VÝBĚR PROGRAMU SUŠENÍ** zvolte nejvhodnější program podle prádla.

● Spotřebič může provést následující typy sušení:

- Program sušení s **Nízkou teplotou** doporučený pro vlněné tkaniny ( symbol na volí či programů).

- Programy sušení s **Vysokou teplotou** doporučené pro bavlnu, froté ručníky, len, konopné látky, apod... ( symbol na voliči programů).

- Program sušení s **Nízkou teplotou** doporučený pro směsné látky (syntetické/bavlna) syntetické látky ( symbol na voliči programů).

● Stisknutím tlačítka **VÝBĚR SUŠENÍ** zvolte stupeň požadovaného usušení, máte na výběr jeden ze 3 automatických programů:

 **EXTRA SUCHÉ**
(vhodné pro ručníky, župany a objemné prádlo).

 **SUCHÉ K ŽEHLENÍ**
(zanechává prádlo připravené k žehlení).

 **SUCHÉ K ULOŽENÍ**
(pro oblečení, které se nemusí žehlit).

- Pokud chcete zvolit **časovaný program sušení**, stiskněte tlačítko **VOLBA SUŠENÍ**, dokud se nerozsvítí příslušná kontrolka.

Po zvolení programu sušení vlny není možné zvolit určitý stupeň suchosti odlišný od výchozího.

- Spotřebič vypočítá potřebnou dobu pro sušení a požadovanou zbytkovou vlhkost, podle prádla a zvoleného sušení.
- Zkontrolujte, zda je otevřený vodovodní ventil a zda je správně umístěna odtoková hadice.

UPOZORNĚNÍ:

Nesuňte oblečení se speciálním polstrováním (např. deky, prošíváné bundy, atd.) a velmi jemné tkaniny. Pokud jsou oděvy nežehlivé, sušte menší množství oděvů, aby se zabránilo pomačkání.

- Stiskněte tlačítko **START/PAUZA** (na displeji se zobrazí zbývající doba sušení).

Spotřebič vypočítá dobu do konce programu na základě standardní náplně, během cyklu spotřebič upraví čas podle velikosti a složení náplně.

Během fáze sušení bublen zrychluje na vyšší rychlost k rozložení prádla a k optimalizaci výsledku sušení.

- Kontrolka programu sušení svítí až do spuštění fáze chlazení a rozsvícení příslušné kontrolky.
- Po skončení programu se na displeji zobrazí nápis **"End"**. Po **5 minutách** spotřebič přejde do pohotovostního režimu (u určitých modelů displej zobrazí dva řádky).
- Stisknutím tlačítka **OFF (vypnutí)** vypnete spotřebič.
- Otevřete dvířka a vyjměte prádlo.
- Zavřete vodovodní ventil.

ZRUŠENÍ PROGRAMU SUŠENÍ

- K zrušení programu sušení stiskněte a podržte tlačítko **VOLBA SUŠENÍ** na přibližně **3 sekundy**.

UPOZORNĚNÍ:

Po zrušení programu sušení se spustí fáze chlazení a před otevřením dvířek musíte počkat přibližně **10/20 minut**.

Pro správný provoz spotřebiče doporučujeme nepřerušovat fázi sušení, dokud to není nutné.

8. AUTOMATICKÝ CYKLUS PRANÍ/SUŠENÍ



Nesmíte překročit maximální náplň sušení prádla uvedenou v tabulce programů, v opačném případě nebudou výsledky sušení uspokojivé.

- Praní

- Otevřete zásobník pracích prostředků a naplňte správné množství.
- Viz seznam pracích programů ohledně látek, které chcete prát (např. velmi znečištěná bavlna) a zvolte požadovaný program stisknutím příslušného tlačítka.
- Případně nastavte požadovanou teplotu.
- Stiskněte tlačítka možností (pokud je to nutné).
- Zkontrolujte, zda je otevřený vodovodní ventil a zda je správně umístěna odtoková hadice.

- Sušení

- Stisknutím tlačítka **VÝBĚR SUŠENÍ** zvolíte stupeň požadovaného usušení, máte na výběr jeden ze 3 automatických programů:

-  **EXTRA SUCHÉ**
(vhodné pro ručníky, župany a objemné prádlo).
-  **SUCHÉ K ŽEHLENÍ**
(zanechává prádlo připravené k žehlení).
-  **SUCHÉ K ULOŽENÍ**
(pro oblečení, které se nemusí žehlit).

Po zvolení programu vlny je k dispozici pouze výchozí stupeň suchosti.

- Pokud chcete zvolit **časovaný program sušení**, stiskněte tlačítka **VOLBA SUŠENÍ**, dokud se nerozsvítí příslušná kontrolka.

- Stiskněte tlačítka **START/PAUZA**.

- Na konci fáze praní displej zobrazí zbývající dobu sušení.

- Kontrolka programu sušení svítí až do spuštění fáze chlazení a rozsvícení příslušné kontrolky.

- Po skončení programu se na displeji zobrazí nápis "End". Po **5 minutách** spotřebič přejde do pohotovostního režimu (u určitých modelů displej zobrazí dva řádky).

- Stisknutím tlačítka **OFF (vypnutí)** vypnete spotřebič.

- Otevřete dvířka a vyjměte prádlo.

- Zavřete vodovodní ventil.

ZRUŠENÍ PROGRAMU SUŠENÍ

- K zrušení programu sušení stiskněte a podržte tlačítka **VOLBA SUŠENÍ** na přibližně **3 sekundy**.



UPOZORNĚNÍ:

Po zrušení programu sušení se spustí fáze chlazení a před otevřením dvířek musíte počkat přibližně 10/20 minut.

Pro správný provoz spotřebiče doporučujeme nepřerušovat fázi sušení, dokud to není nutné.

9. ODSTRANĚNÍ MOŽNÝCH PROBLÉMŮ A ZÁRUKA

Pokud si myslíte, že vaše pračka nefunguje správně, přečtete si níže uvedenou rychlou příručku ohledně praktických rad pro odstranění nejběžnějších problémů.

HLÁŠENÍ ZÁVADY

- **Modely s displejem:** chyba je zobrazena číslem se znakem „E“ (příklad: Error 2 = E2)
- **Modely bez displeje:** chyba je zobrazena blikáním každé LED dle kódu závady, s následnou 5sekundovou pauzou (příklad: Error 2 = dvě bliknutí – pauza 5 sekund – dvě bliknutí – apod...)

CS

Zobrazená chyba	Možné příčiny a praktická řešení
E2 (s displejem) 2 bliknutí LED (bez displeje)	Spotřebič nemůže napustit vodu. Zkontrolujte, zda je otevřený přívod vody. Zkontrolujte přívodní hadici z hlediska zalomení nebo přiskřípnutí. Odtoková hadice není ve správné výšce (viz kapitolu o instalaci). Zavřete přívodní ventil, odšroubujte hadici s filtrem na zadní straně spotřebiče a zkontrolujte, zda je filtr čistý a není zablokovaný. Zkontrolujte filtr, jestli není ucpaný, nebo jestli v prostoru filtru nejsou cizí předměty, které by mohly bránit řádnému průtoku vody.
E3 (s displejem) 3 bliknutí LED (bez displeje)	Pračka nevypouští vodu. Zkontrolujte filtr, jestli není ucpaný, nebo jestli v prostoru filtru nejsou cizí předměty, které by mohly bránit řádnému průtoku vody. Zkontrolujte, zda není odtoková hadice zalomená nebo přiskřípnutá. Zkontrolujte, zda není ucpaný odtokový systém domácnosti a zda voda volně odtéká. Zkuste vypustit vodu do výlevky.
E4 (s displejem) 4 bliknutí LED (bez displeje)	Příliš pěny a/nebo vody. Zkontrolujte, zda jste nepřidali nadměrné množství pracího prostředku nebo prostředek nevhodný pro pračky.
E7 (s displejem) 7 bliknutí LED (bez displeje)	Problém s dvířky. Zkontrolujte, zda jsou dvířka správně zavřená. Zkontrolujte, zda prádlo nebrání v zavření dvířek. Pokud jsou dvířka blokována, spotřebič vypněte a odpojte od elektrické sítě, počkejte 2-3 minuty a otevřete dvířka.
Jakýkoliv jiný kód	Spotřebič vypněte a odpojte od elektrické sítě, chvíli počkejte. Spotřebič zapněte a spusťte program. Pokud se závada opět objeví, kontaktujte autorizované servisní středisko.

JINÉ POTÍŽE

Problém	Možná příčina a praktická řešení
Pračka nefunguje/nespustí se	<p>Zkontrolujte, zda je spotřebič připojený k funkční síťové zásuvce.</p> <p>Zkontrolujte, zda je zapnutá.</p> <p>Pomocí jiného spotřebiče zkontrolujte, zda je elektrická zásuvka funkční.</p> <p>Nejsou správně zavřena dvířka: otevřete a opět zavřete.</p> <p>Zkontrolujte zvolený program a zda je stisknuté tlačítko start.</p> <p>Zkontrolujte, zda pračka není v režimu pauzy.</p>
Voda na podlaze nebo v blízkosti spotřebiče	<p>Může to být způsobeno netěsností mezi přívodním ventilem a hadicí; v takovém případě vyměňte těsnění a utáhněte hadici a ventil.</p> <p>Zkontrolujte, zda je filtr správně zavřený.</p>
Pračka neodstředí	<p>Z důvodu nevhodného rozdělení prádla může pračka: Pokoušet o vyvážení prádla, prodloužením doby odstředění. Snižít rychlost odstředění k snížení vibrací a hluku. Vyloučit odstředění pro ochranu spotřebiče. Ujistěte se, zda je prádlo vyvážené. Pokud ne, uspořádejte jej a restartujte program.</p> <p>Může to být z důvodu, že není zcela odčerpána voda: počkejte několik minut. Pokud problém trvá, viz část Error 3.</p> <p>Některé modely jsou vybavené funkcí „bez odstředění“: zkontrolujte, zda není zapnutá.</p> <p>Zkontrolujte možnosti nastavení, které mohou vyloučit odstředění.</p> <p>Použití nadměrného množství pracího prostředku může mít vliv na spuštění odstředění.</p>
Silné vibrace/hluk během odstředování	<p>Pračka není vyvážená: v případě potřeby nastavte pomocí nastavitelných nožiček dle příslušné kapitoly.</p> <p>Zkontrolujte, zda jsou odstraněny přepravné šrouby, gumové vložky a podložky.</p> <p>Zkontrolujte, zda se v bubnu nenacházejí cizí předměty (mince, háčky, knoflíky apod...).</p>

Standardní záruka výrobce se vztahuje na elektrické nebo mechanické závady výrobku ze strany výrobce. Pokud je závada způsobena faktory mimo výrobku, nesprávným použitím nebo nedodržením pokynů v návodu, výrobce nenes odpovědnost a za opravy může být účtován poplatek.

Použití ekologických pracích prostředků bez fosfátů může způsobit následující:

- **tmavější voda z máchání:** je to z důvodu potlačení zeolitů, které nemají negativní vliv na účinek máchání.
- **bílý prášek (zeolit) na prádle na konci prání:** je to normální, prášek nebyl absorbován látkou a nezmění její barvu.
- **pěna ve vodě v posledním máchání:** neindikuje to nevyhnutně špatné máchání.
- **bohatá pěna:** toto je často z důvodu aniontové aktivní povrchové látky u prostředků, které lze těžko odstranit z prádla.
V takovém případě neprovádějte opakované máchání k odstranění tohoto efektu: nepomůže to.

Pokud problém trvá, ihned kontaktujte autorizované servisní středisko.

Důrazně doporučujeme používat originální náhradní díly, které jsou k dostání u vašeho servisního střediska.

Záruka

Na výrobek se vztahuje záruka dle podmínek uvedených na certifikátu dodaném s výrobkem. Záruční certifikát musí být kompletně vyplněný. Uschovejte si jej na bezpečném místě pro případ požadavky autorizovaného servisního střediska.

Umístěním značky  na produkt deklaruje na vlastní zodpovědnost shodu se všemi požadavky EU týkajícími se bezpečnosti, zdraví a životního prostředí, které jsou zakotveny v legislativě a týkají se daného produktu.

Výrobce nenese žádnou odpovědnost za tiskové chyby v návodu dodaném se spotřebičem. Také si vyhrazuje právo na jakékoliv změny užitečné pro tento výrobek bez změny jeho základních vlastností.

Ďakujeme, že ste si vybrali práčku značky **Hoover**. Sme hrdí na to, že Vám môžeme ponúknuť nové, inovatívne a technologicky vyspelé produkty, s kompletným radom domácich spotrebičov pre zabezpečenie skutočnej pomoci pri každodenných činnostiach.

Pozorne si prečítajte tento návod pre správne a bezpečné užívanie spotrebiča a pre užitočné tipy ohľadom údržby.



Spotrebič používajte len po dôkladnom preštudovaní týchto pokynov. Majte tento návod vždy po ruke a v dobrom stave pre prípadného ďalšieho majiteľa.

Skontrolujte, či je so spotrebičom dodaný tento návod, záručný list, adresy servisných stredísk a štítko s energetickou účinnosťou. Skontrolujte, či je zástrčka, diel na odtokovú hadicu a zásobník pracích prostriedkov alebo zásobník na bielidlo (iba pri niektorých modeloch) súčasťou dodávky. Odložte si všetky tieto diely na bezpečnom mieste.

Každý výrobok je označený jedinečným 16-miestnym kódom, tiež nazývaným „sériové číslo“, vytlačeným na štítku na spotrebiči (oblasť otvoru) alebo v dokumentácii vo vnútri výrobku. Tento kód je špecifickou ID kartou produktu, ktorú potrebujete k registrácii a na kontakt s **Hoover** servisným strediskom.

Životné prostredie



Tento spotrebič je označený podľa Európskej smernice 2012/19/EU O odpade z elektrických a elektronických zariadení (OEEZ).

OEEZ obsahujúce znečisťujúce látky (ktoré môžu spôsobovať negatívne dopady na životné prostredie) a základné komponenty (ktoré je možné opäť využiť). Je potrebné podrobiť OEEZ špecifickému zaobchádzaniu, pre odstránenie a likvidáciu všetkých znečisťujúcich látok a obnovu a recykláciu všetkých materiálov. Jednotlivci môžu zohrať dôležitú úlohu pri zaistení, aby OEEZ nezostalo problémom pre životné prostredie; je dôležité dodržiavať určité základné pravidlá:

- OEEZ sa nesmie likvidovať spoločne s bežným komunálnym odpadom.
- OEEZ musí byť odovzdané na príslušných zberných miestach spravovaných obcou alebo mestom alebo príslušnými podnikmi. V mnohých krajinách sa uskutočňuje pri veľkých OEEZ zber z domu.

V mnohých krajinách, keď si zakúpite nový spotrebič, starý je možné odovzdať predajcovi, ktorý ho bezplatne vyzdvihne na základe výmeny jedného za druhý, ak ide o zariadenie ekvivalentného typu a má rovnaké funkcie ako dodávané zariadenie.

Obsah

- 1. ZÁKLADNÉ BEZPEČNOSTNÉ PRAVIDLÁ**
- 2. INŠTALÁCIA**
- 3. PRAKTICKÉ RADY**
- 4. ÚDRŽBA A ČISTENIE**
- 5. PRÍRUČKA RÝCHLEHO ŠTARTU**
- 6. OVLÁDACIE PRVKY A PROGRAMY**
- 7. CYKLUS SUŠENIA**
- 8. AUTOMATICKÝ CYKLUS PRANIA/SUŠENIA**
- 9. ODSTRÁNENIE MOŽNÝCH PROBLÉMOV A ZÁRUKA**

SK

1. ZÁKLADNÉ BEZPEČNOSTNÉ PRAVIDLÁ

- Tento spotrebič je určený na používanie v domácnosti a podobných miestach:

- Zamestnanecké kuchyne v predajniach, kanceláriách alebo inom pracovnom prostredí;
- Na farmách;
- Klientmi hotelov, motelov a iných ubytovacích zariadení;
- Na mieste pre výdaj raňajok.

Iné použitie tohto spotrebiča mimo domáceho prostredia alebo pre typické domáce činnosti, ako je komerčné využitie odborníkmi alebo skúsenými užívateľmi, je vylúčené z vyššie uvedených aplikácií. Ak nepoužívate spotrebič v súlade s vyššie uvedenými podmienkami, môže sa skrátiť jeho životnosť a môžete stratiť právo na záručnú opravu. Akékoľvek poškodenie spotrebiča vyplývajúce z použitia iného ako domáceho (aj keď sa nachádza v domácnosti) nebude akceptované výrobcom pri uplatnení záruky.

- Tento spotrebič môžu používať deti od 8 rokov a osoby so zníženými fyzickými, senzorickými alebo mentálnymi schopnosťami, alebo bez dostatočných skúseností

a znalostí, pokiaľ sú pod dohľadom alebo boli poučené o bezpečnom používaní spotrebiča a porozumeli možnému riziku.

Nedovoľte deťom hrať sa so spotrebičom. Čistenie a údržbu nesmú vykonávať deti bez dozoru.

- Nedovoľte deťom hrať sa so spotrebičom.
- Deti do 3 rokov držte mimo dosah, pokiaľ nie sú neustále pod dohľadom.
- Pokiaľ je napájací kábel poškodený, musí byť vymenený špeciálnym káblom, alebo zostavou, ktorá je k dispozícii u výrobcu alebo u jeho servisného zástupcu.
- Na pripojenie vody používajte len hadice dodané so spotrebičom (nepoužívajte staré hadice).
- Tlak vody musí byť v rozsahu od 0,05 MPa až 0,8 MPa.
- Zabezpečte, aby koberec neblokoval dno práčky a vetracie otvory.
- Konečný cyklus práčky bude bez ohreву (cyklus chladenia) pre zaistenie, že bielizeň zostala pri teplote, ktorá nepoškodí bielizeň.



UPOZORNENIE:

Nikdy nezastavujte spotrebič pred ukončením cyklu sušenia, ak rýchlo nevyberiete bielizeň a nerozprestrete ju pre rozptýlenie tepla.

- Po inštalácii musíte práčku umiestniť tak, aby zostala zástrčka ľahko prístupná.
- Spotrebič sa nesmie inštalovať za uzamykateľné dvere, posuvné dvere alebo za dvere so závesmi na opačnej strane k spotrebiču tak, že je úplné otváranie dvierok spotrebiča blokovávané.
- Maximálna kapacita suchej bielizne závisí od modelu (viď ovládací panel).
- Spotrebič sa môže používať, ak boli na čistenie použité priemyslové chemikálie.
- V spotrebiči nesušte nevypratú bielizeň.
- Bielizeň znečistená látkami ako je olej, acetón, alkohol, benzín, kerozén, odstraňovač škvŕn, terpentín, vosk a odstraňovač vosku musíte vyprať v horúcej vode s dodatočným množstvom pracieho prostriedku pred sušením v sušičke.
- Bielizeň z penovej gummy (latexová pena), kúpacia čapica, vodeodolné textilie, pogumované diely a bielizeň alebo vankúše plnené penou sa nesmú sušiť v tomto spotrebiči.
- Aviváže alebo podobné prostriedky musíte používať podľa pokynov výrobcu týchto prostriedkov.
- Olejom znečistená bielizeň sa môže vznietiť, hlavne pri vystavení teplu, napríklad v sušičke. Bielizeň sa zahreje, spôsobí oxidačnú reakciu oleja, oxidácia tvorí teplo. Ak teplo nemôže uniknúť, bielizeň sa zahreje dostatočne na vznik ohňa. Hromadenie alebo skladovanie olejom napustených látok môže zabrániť úniku tepla a zvýšiť riziko požiaru.
- Ak látky nevyhnutne obsahujú olej, alebo boli kontaminované vlasmi ošetrojúcimi výrobkami a vložené do spotrebiča, je nutné ich najskôr vyprať v horúcej vode s pridaným množstvom pracieho prostriedku. Toto zníži, ale neodstráni nebezpečenstvo.
- Z vreciek vyberte všetky predmety ako sú zapaľovače a zápalky.

- Pre nahliadnutie popisu výrobu navštívte stránku výrobcu.
- Pred otvorením dverí sa uistite, či nie je v bubne voda.

Pripojenie k elektrickej sieti a bezpečnostné pokyny

- Technické parametre (napájacie napätie a príkon) sú uvedené na výrobnom štítku.
- Uistite sa, že je elektrický systém uzemnený, vyhovuje všetkým platným predpisom a že (prípojka) zásuvka je zhodná so zástrčkou spotrebiča. V opačnom prípade požiadajte o pomoc profesionálneho technika.
- Dôrazne neodporúčame použitie prevodníkov, viacnásobných zásuviek alebo predlžovacích káblov.



UPOZORNENIE:
spotrebič nesmie byť napájaný prostredníctvom externého spínacieho zariadenia, ako je časovač, ani pripojený k obvodu, ktorý je pravidelne vypínaný obsluhou.

- Pred čistením alebo údržbou práčky odpojte zástrčku od sieťovej zásuvky a zastavte ventil prívodu vody.
- Pri odpájaní spotrebiča neťahajte za prívodný kábel.



UPOZORNENIE:
Počas prania môže voda dosahovať veľmi vysokú teplotu.

- Nevystavujte práčku dažďu, priamemu slnečnému žiareniu ani iným poveternostným vplyvom.
- Pri premiestňovaní nezdvíhajte práčku za ovládacie prvky ani zásobník pracích prostriedkov; počas prepravy nikdy nepokladajte práčku otvorom na vozík. Pri zdvíhaní odporúčame asistenciu druhej osoby.
- V prípade poruchy práčku vypnite, zavrite ventil prívodu vody a nemanipulujte so spotrebičom. Ihneď kontaktujte najbližšie servisné stredisko a používajte len originálne náhradné diely. Nedodržaním týchto pokynov môžete negatívne ovplyvniť bezpečnosť spotrebiča.

2. INŠTALÁCIA

- Vyskrutkujte **2** alebo **4** skrutky (**A**) na zadnej strane spotrebiča a vyberte **2** alebo **4** poistky (**B**) podľa **obrázku 1**.
- Prekryte **2** alebo **4** otvory použitím dodaných krytiiek.
- Ak je práčka určená na **vstavanie**, po prerezaní spojovacích pásov vyskrutkujte **3** alebo **4** skrutky (**A**) a dajte dolu **3** alebo **4** podložky (**B**).
- V prípade niektorých modelov, **1** alebo **viac** podložiek spadne do spotrebiča: nakloňte práčku dopredu a vyberte ich. Prekryte otvor pomocou krytiiek dodaných so spotrebičom.

! **UPOZORNENIE:**
Držte obalové materiály mimo dosah detí.

- Umiestnite „polionda“ panel na dno podľa **obrázku 2** (podľa modelu zvolíte verziu **A**, **B** alebo **C**).

Pri niektorých modeloch nie je tento krok potrebný, pretože „polionda“ panel je už inštalovaný na dne spotrebiča.

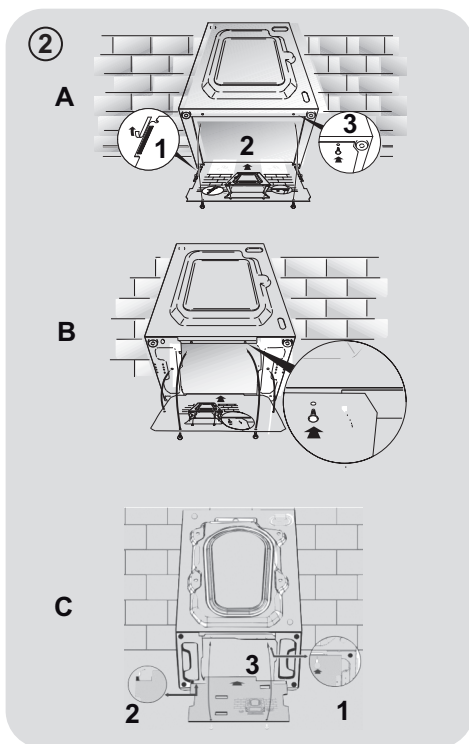
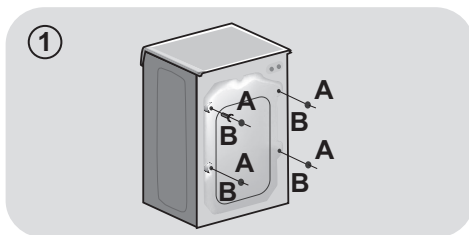

Prípojenie vody

- Pripojte hadicu na vodu ku kohútiku (**obr.3**) a použite iba hadicu dodanú s výrobkom (nepoužívajte staré súpravy hadíc).

- **NIEKTORÉ MODELY** môžu obsahovať jednu alebo viac z nasledujúcich funkcií:

- **HOT&COLD (obr. 4):** nastavenie pripojenia vody na horúcu a studenú vodu pre vyššiu úsporu energie.

Pripojte šedú hadicu k ventilu studenej vody ❄️ a červenú k ventilu horúcej vody. Práčku je možné pripojiť len k ventilu studenej vody: v takom prípade sa môžu niektoré programy spustiť o niekoľko minút neskôr.

- **AQUASTOP (obr. 5):** zariadenie umiestnené na prívodnej hadici, ktoré zastaví prívod vody v prípade poškodenia hadice; v tomto prípade sa zobrazí červený symbol v okienku "A" a hadicu musíte vymeniť. K odskrutkovaniu matice stlačte jednosmerné poistné zariadenie "B".

- **AQUAPROTECT - PRÍVODNÁ HADICA S OCHRANOU (obr. 6):** Ak voda pretečie z hlavnej internej hadice "A", transparentný izolačný plášť "B" udrží vodu na dokončenie pracieho cyklu. Na konci cyklu kontaktujte autorizované servisné stredisko pre výmenu prívodnej hadice.

Umiestnenie

- Postavte práčku k stene, neprítlačte ani neohnite hadicu a umiestnite odtokovú hadicu do umývadla alebo radšej pripojte k odpadovému potrubiu vo výške najmenej 50 cm s priemerom väčším ako je priemer hadice práčky (**obr. 7**).

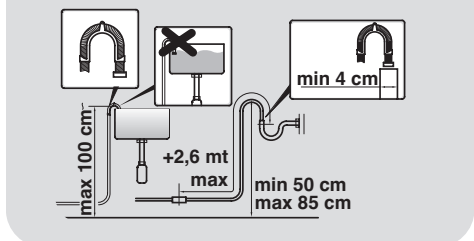
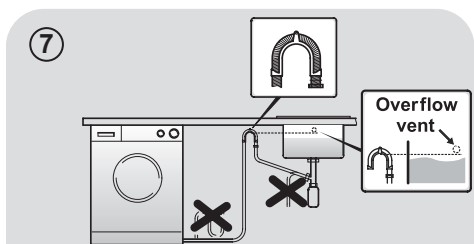
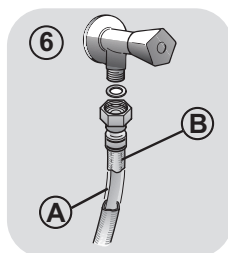
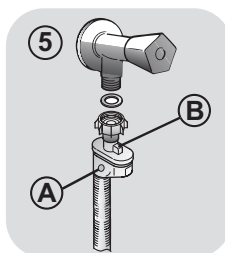
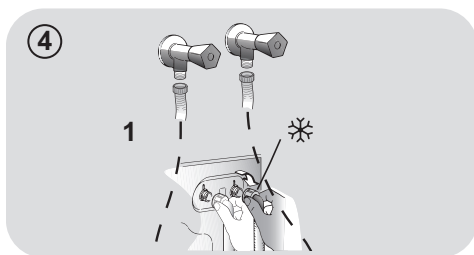
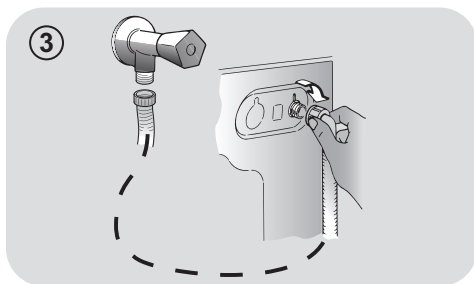

- Vyrovnajte spotrebič pomocou nožičiek podľa **obrázku 8**:
 - a.otočením matice v smere hodinových ručičiek uvoľníte skrutku;
 - b.otáčajte nožičkou pre zvýšenie alebo zníženie, až kým sa nedotkne podlahy;
 - c.zaistíte nožičku točením matice, kým sa nedotkne spodnej časti skrinky práčky.
- Spotrebič pripojte.

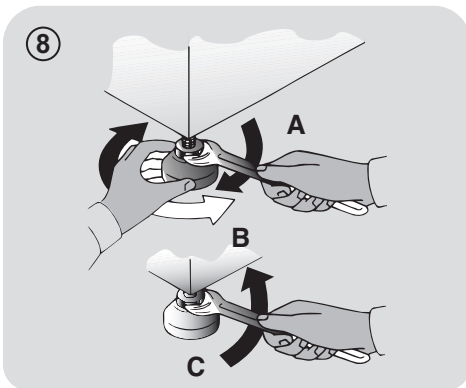

SK

! UPOZORNENIE:
 V prípade potreby výmeny prírodného kábla kontaktujte autorizované servisné stredisko.

Zásobník pracích prostriedkov

Zásobník pracích prostriedkov je rozdelený na 3 časti podľa **obrázku 9**:

- priestor "1": prací prostriedok na predpranie;
- priestor "☼": pre špeciálne prísady, aviváže, škrob, a pod.;

! UPOZORNENIE:
 na inštalačné chyby sa nevzťahuje záruka výrobcu.

! UPOZORNENIE:
 Používajte len tekuté prostriedky; práčka automaticky nastaví dávkovanie prísad pri každom cykle počas posledného plákania.

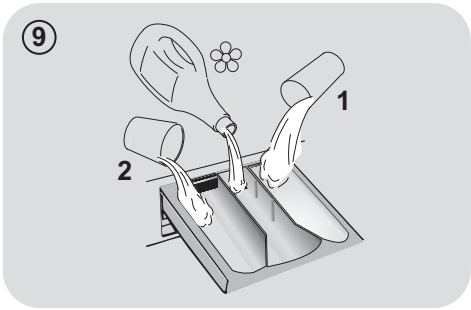

- priestor "2": prací prostriedok na hlavné pranie.

PRI NIEKTORÝCH MODELOCH je dodaná tiež nádoba na tekuté pracie prostriedky (**obr.10**). V prípade jej použitia ju vložte do časti "2". Týmto spôsobom sa tekutý prací prostriedok dostane do bubna v správnej chvíli. Nádobu môžete použiť tiež na bieliadlo pri voľbe programu „Plákanie“.

! UPOZORNENIE:
 niektoré pracie prostriedky nie sú určené pre použitie v zásobníku pracích prostriedkov, ale sú vo svojom vlastnom dávkovači, ktorý sa vkladá priamo do bubna.

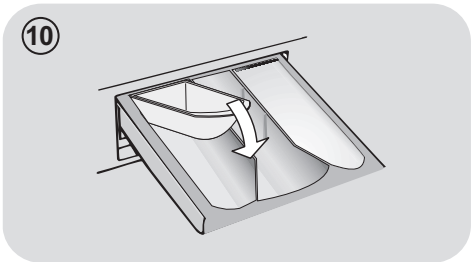

3. PRAKTICKÉ RADY

Vkladanie bielizne

Pri triedení bielizne sa uistite:

- vyberte z bielizne kovové predmety, ako sú mince, sponky;
- zapnite gombíky, zavrite zipsy, stiahnite voľné a dlhé pásy;
- zo záclon odnímate kolieska;
- dodržiavajte upozornenie na štítku bielizne;
- pre odstránenie odolných škvŕn použite príslušné prostriedky.

- Pri praní kobercov, prikrývkov alebo iných ťažkých tkanín odporúčame vynechať odstreďovanie.
- Pri praní vlny sa uistite, že je ju možné prať v práčke. Skontrolujte štítok na bielizni.

Užitočné odporúčania pre užívateľa

Tipy na ekonomické využitie spotrebiča.

Maximalizujte veľkosť náplne

- Najlepšie výsledky šetrenia energie, vody a pracích prostriedkov dosiahnete využitím maximálnej kapacity práčky. Ušetríte až 50% energie práním plnej náplne namiesto 2 polovičných náplní.

Potrebuje predpranie?

- Používajte len na veľmi znečistenú bielizeň! ŠETRÍTE prací prostriedok, čas, vodu a 5 až 15% energie vynechaním predprania v prípade bežne znečistenej bielizne.

Je nutné pranie v teplej vode?

- Ošetríte vopred škvŕny prípravkom na odstraňovanie škvŕn alebo zájdené škvŕny namočte vo vode pred samotným práním, aby ste obmedzili nutnosť prania v teplej vode. Ušetríte energiu používaním programov s nízkou teplotou.

Pred použitím sušiaceho programu (PRÁČKY-SUŠIČKY)

ŠETRITE energiu a čas voľbou vysokej rýchlosti otáčok odstredenia pre zníženie obsahu vody v bielizni pred použitím programu sušenia.

Nasleduje **rýchla príručka** s tipmi a odporúčaniami o **použití pracích prostriedkov pri rôznych teplotách**. V každom prípade si vždy prečítajte pokyny na pracom prostriedku na jeho správne použitie a dávkovanie.

Pri praní veľmi znečistenej bielej bielizne odporúčame použiť program na bavlnu s teplotou 60°C a vyšší a bežný prací prostriedok (heavy duty), obsahujúci bielidla, ktoré ponúkajú výnimočné výsledky pri stredných /vysokých teplotách.

Pri praní medzi 40°C a 60°C musí byť druh použitého pracieho prostriedku vhodný na konkrétny typ vlákna a stupeň znečistenia. Bežné pracie prášky sú vhodné na „biele“ alebo farebné odolné tkaniny so silným znečistením, zatiaľ čo tekuté pracie prostriedky alebo prášky „s ochranou farby“ sú vhodné pre farebné látky s vysokým stupňom znečistenia.

Pri praní pri teplote pod 40°C odporúčame použitie tekutých pracích prostriedkov alebo prostriedkov špeciálne označených ako vhodné na pranie pri nízkej teplote.

Pri praní vlny alebo hodvábu používajte len pracie prostriedky určené výhradne pre tieto látky.

4. ÚDRŽBA A ČISTENIE

Na čistenie vonkajších častí práčky použite vlhkú utierku, nepoužívajte drsné prášky, alkohol ani rozpúšťadlá. Práčka nevyžaduje žiadnu špeciálnu údržbu: vyčistíte zásobník pracích prostriedkov a filter; niekoľko tipov o premiestňovaní práčky alebo dlhodobom odstavení je popísaných nižšie.

Čistenie zásobníka pracích prostriedkov

- Odporúčame čistiť zásobník pracích prostriedkov, aby ste zabránili hromadeniu zvyškov prostriedkov a prísad.
- K tomu vytiahnite zásobník miernym ťahom, vyčistíte pod tečúcou vodou a zasuňte na miesto.

Čistenie filtra

- Práčka je vybavená špeciálnym filtrom na zachytenie veľkých zvyškov, ako sú gombíky alebo mince, ktoré môžu upchať odtokový otvor.
- **LEN V PRÍPADE NIEKTORÝCH MODELOV:** vyberte hadičku, odstráňte uzáver a zachyťte vodu do nádoby.
- Pred vyskrutkovaním filtra odporúčame vložiť pod neho utierku na zachytenie vody.
- Otočte filter proti smeru hodinových ručičiek po bod zastavenia vo vertikálnej pozícii.
- Vyberte a vyčistite filter; po skončení ho nasadte otočením v smere hodinových ručičiek.
- Opakujte predchádzajúce kroky v opačnom poradí na zostavenie všetkých dielov.

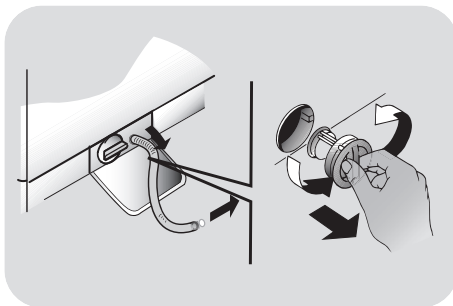

Odporúčania v prípade premiestňovania a dlhodobého odstavenia spotrebiča

- V prípade že budete skladovať práčku v nevykurovanej miestnosti dlhší čas, vypustíte všetku vodu z rúr.
- Odpojte práčku od elektrickej siete.
- Znížte koniec hadice nad misu a vypustíte zvyšnú vodu.
- Po vypustení pripevnite hadicu remeňom.

SK

5. PRÍRUČKA RÝCHLEHO ŠTARTU

Táto práčka automaticky prispôsobí hladinu vody podľa typu a množstva bielizne. Tento systém ponúka skvelú úsporu energie a značnú redukciu dĺžky prania.

Voľba programu

- Zapnite práčku a zvolte požadovaný program.
- Nastavte teplotu prania a stlačte požadované tlačidlo „možnosti“.

SUŠENIE

Ak chcete spustiť cyklus sušenia automaticky po praní, zvolte požadovaný program pomocou tlačidla VOLBY SUŠENIA.

V opačnom prípade bude možné dokončiť pranie a potom zvoliť program sušenia a náplň.

- Stlačením tlačidla ŠTART/PAUZA spustíte pranie.
- Na konci programu sa zobrazí správa "End" (Koniec) alebo sa rozsvieti príslušná LED kontrolka.

Pred otvorením dvierok počkajte, pokiaľ kontrolka ZAMKNUTÉ DVIERKA nezhasne.

- Vypnite práčku.

Pre akýkoľvek typ prania vid' tabuľku programov a postupujte podľa tohto poradia.

Technické údaje

Tlak vody:

min 0,05 Mpa / max 0,8 Mpa

Otáčky pri odstredení:

vid' štítko so základnými údajmi.

Max.prikon/ Istenie/ Napätie napájania:

vid' štítko so základnými údajmi.

6. OVLÁDACIE PRVKY A PROGRAMY

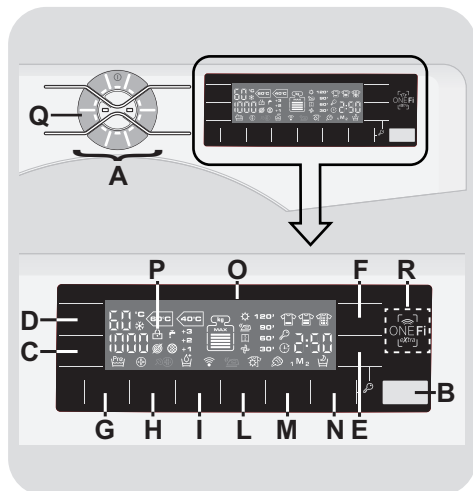

A Dotykové ovládanie (s tlačidlom VYPNUTIE)

B Tlačidlo ŠTART/PAUZA

C Tlačidlo VOLBA OTÁČOK ODSTREDEŇA

D Tlačidlo VOLBA TEPLoty

E Tlačidlo ODLOŽENÝ ŠTART

F Tlačidlo RÝCHLY/STUPEŇ ZNEČISTENIA

G Tlačidlo PREDPIERKA

H Tlačidlo VYŠŠIA DEZINFEKCIA

I Tlačidlo EXTRA PLÁKANIE

L Tlačidlo VÝBER SUŠENIA

M Tlačidlo OBLÚBENÉ

N Tlačidlo FUNKCIA PARY

O Digitálny displej

P Kontrolka ZAMKNUTÉ DVIERKA

Q Tlačidlo VÝBER PROGRAMU SUŠENIA

E+N UZAMKNUTIE TLAČIDIEL

R Oblasť ONE Fi EXTRA

UPOZORNENIE:

Pri vkladani zástrčky sa nedotýkajte displeja (a dotykového ovládania), pretože práčka počas prvých sekúnd kalibruje systémy: po dotyku displeja práčka nebude správne fungovať. V tomto prípade zástrčku vytiahnite a operáciu zopakujte.

Dotykové ovládanie

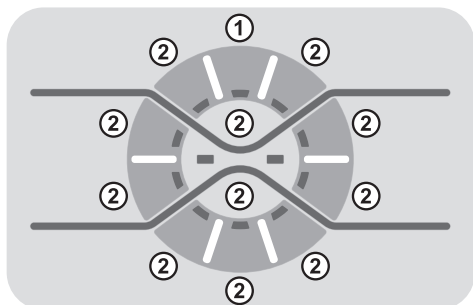

ZAPNUTIE/VYPNUTIE

Aby sa spotrebič zapol, stlačte tlačidlo zvoleného programu **2** aspoň na **1 sekundu** (displej sa rozsvieti a zobrazia sa parametre zvoleného cyklu). Ak chcete spotrebič vypnúť, stlačte tlačidlo **VYPNUTIE 1** na najmenej **3 sekundy**.

VÝBER PROGRAMU

Ak chcete nastaviť program, stlačte príslušné tlačidlo **2** a zodpovedajúci indikátor sa rozsvieti.

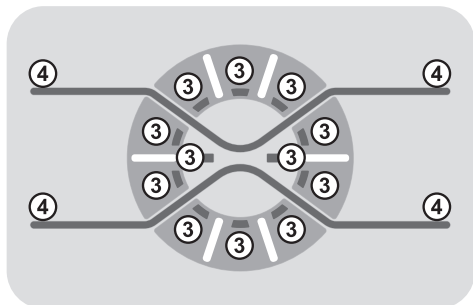

Kontrolky VOL'BY TLAČIDIEL

Svietia po dotyku príslušných tlačidiel **3**.

"X Red Light"

Svieti pri stlačení akéhokoľvek tlačidla dotykového ovládača, s rozptýleným svetlom k okraju **4**. Postupne zhasne počas **5 minút** od posledného stlačenia tlačidla pre úsporu energie.

Tlačidlo ŠTART/PAUZA

PRED výberom tlačidla ŠTART/PAUZA zatvorte dvierka.

- Stlačením spustíte zvolený cyklus.

Po stlačení tlačidla ŠTART/PAUZA môže uplynúť niekoľko sekúnd, než spotrebič začne pracovať.

PRIDANIE ALEBO ODSTRÁNENIE ODEVOV NA PRANIE PO SPUSTENÍ PROGRAMU (POZASTAVENIE)

- Stlačte a podržte tlačidlo **ŠTART/PAUZA** na približne **2 sekundy** (bude blikať niektorá kontrolka a ukazovateľ zostávajúceho času, čo znamená, že práčka je pozastavená).
- Pred otvorením dverí počkajte, kým zhasne svetlo **ZAMKNUTÉ DVIERKA**.

Než otvoríte dvierka, skontrolujte, či je hladina vody pod otvorom dvierok, aby sa nevyliala.

- Po pridaní alebo odstránení kusov na pranie zatvorte dvierka a stlačte tlačidlo **ŠTART/PAUZA** (program sa spustí tam, kde sa prerušil).

ZRUŠENIE PROGRAMU

- Ak chcete zrušiť program, stlačte tlačidlo **VYPNUTIE** (najmenej na **3 sekundy**).

SK

- Počkajte **2 minúty**, kým bezpečnostné zariadenie odomkne dverka.

Tlačidlá možností je potrebné zvoliť pred stlačením tlačidla ŠTART/PAUZA. Ak zvolíte možnosť, ktorá nie je kompatibilná so zvoleným programom, kontrolka danej možnosti bude najprv blikať a potom zhasne.

Tlačidlo VOLĽBA ODS TREĎOVANIA

- Stlačením tohto tlačidla je možné znížiť maximálne otáčky a ak chcete, cyklus odstreďovania môžete zrušiť.

 otáčky odstreďovania zrušené.

- Ak na etikete nie sú uvedené konkrétne informácie, je možné použiť maximálne odstreďovanie, ktoré sa v programe predpokladá.

Aby sa zabránilo poškodeniu látky, otáčky nie je možné zvýšiť viac, ako je maximum povolené pre daný program.

- Ak chcete cyklus odstreďovania znovu aktivovať, stlačte toto tlačidlo, kým nedosiahnete otáčky odstreďovania, ktoré chcete nastaviť.
- Otáčky odstreďovania je možné upraviť bez pozastavenia práčky.

Príliš veľa pracieho prostriedku môže spôsobiť nadmerné penenie. Ak spotrebič zistí prítomnosť veľkého množstva peny, môže vylúčiť fázu odstreďovania alebo predĺžiť trvanie programu a zvýšiť spotrebu vody.

Práčka je vybavená špeciálnym elektronickým zariadením, ktoré zabráni cyklu odstreďovania, ak by bola náplň nevyvážená. Tým sa znižuje hlučnosť a vibrácie práčky a následne predlžuje jej životnosť.

Tlačidlo VOLĽBA TEPLOTY

- Pomocou tohto tlačidla môžete meniť teplotu pracích cyklov.

 studené pranie.

- Z dôvodu ochrany látky nie je možné teplotu zvýšiť nad maximum povolené pre každý program.

Tlačidlo ODLOŽENÝ ŠTART

- Pomocou tohto tlačidla môžete predprogramovať cyklus prania tak, aby sa spustenie cyklu oneskorilo o maximálne **24 hodín**.

- Na oneskorenie spustenia použite nasledovný postup:

- Nastavte požadovaný program.

- Jedným stlačením tlačidla ho aktivujte (na displeji sa zobrazí **h00**) a potom ďalším stlačením nastavte oneskorenie **1 hodinu** (na displeji sa zobrazí **h01**). Pri každom stlačení tlačidla sa prednastavené oneskorenie zvýši o **1 hodinu**, kým sa na displeji nezobrazí **h24**, kedy sa ďalším stlačením tlačidla oneskorené spustenie vynuluje.

- Potvrďte stlačením tlačidla **ŠTART/PAUZA** (svetlo na displeji začne blikať). Odpočítavanie sa začne a po jeho skončení sa program spustí automaticky.

- Oneskorené spustenie je možné zrušiť stlačením tlačidla **VYPNUTIE** (najmenej na **3 sekundy**).

Ak počas používania práčky nastane výpadok napájania, zvolený program sa uloží v špeciálnej pamäti a po obnovení napájania práčka pokračuje tam, kde skončila.

Tlačidlo RÝCHLY/STUPEŇ ZNEČISTENIA

Pomocou tohto tlačidla môžete vybrať medzi dvomi rôznymi možnosťami, v závislosti od zvoleného programu.

- RÝCHLY

Toto tlačidlo sa aktivuje, keď na otočnom ovládači vyberiete program **RÝCHLY (14/30/44 Min.)** a umožní vám vybrať jedno z troch uvedených trvaní.

- Tlačidlo STUPEŇ ZNEČISTENIA

- Po zvolení programu sa bude automaticky zobrazovať čas prania nastavený pre tento program.
- Táto možnosť vám umožňuje výber medzi 3 úrovňami intenzity prania úpravou dĺžky programu, podľa toho, ako je textil znečistený (dá sa používať iba na niektorých programoch, ako je to uvedené v tabuľke programov).

Tlačidlo PREDPIERKA

- Pomocou tejto možnosti môžete nastaviť predpierku, ktorá je zvlášť užitočná pri silno znečistenej náplni (môže sa používať iba pri niektorých programoch uvedených v tabuľke programov).
- Odporúčame vám použiť iba 20 % odporúčaného množstva uvedeného na balení pracieho prostriedku.

Tlačidlo VYŠŠIA DEZINFEKCIA

Pomocou tejto možnosti je možné dezinfikovať oblečenie, prací program dosiahne teplotu 60 °C.

Tlačidlo EXTRA PLÁKANIE

- Pomocou tohto tlačidla môžete pridávať oplachovania na konci pracieho cyklu. Maximálny počet dodatočných oplachovaní závisí od zvoleného programu.

- Táto funkcia je navrhnutá pre ľudí s jemnou a citlivou pokožkou, u ktorých aj minimálne množstvo zvyšného pracieho prostriedku môže spôsobovať podráždenia alebo alergie.

- Táto funkcia sa odporúča aj v prípade detskej bielizne a umývania veľmi znečistených kusov, kedy je potrebné použiť veľa pracieho prostriedku, alebo pri umývaní uterákov, ktorých vlákna majú väčšinou tendenciu zadržiavať prací prostriedok.

SK

Tlačidlo VÝBER SUŠENIA

- **Pre automatický cyklus prania/sušenia:** po výbere pracieho programu podľa typu bielizne vyberte stlačením tohto tlačidla stupeň suchosti. Na konci pracieho programu sa automaticky spustí zvolený cyklus sušenia.

Ak prací program nebude kompatibilný so zvoleným automatickým sušením, táto funkcia sa neaktivuje.

Ak prekročíte maximálnu várku bielizne, ktorú je možné usušiť, uvedenú v tabuľke programov, bielizeň sa nemusí vysušiť dostatočne.

- Ak chcete výber odstrániť **pred spustením programu**, opakovane stláčajte tlačidlo, kým kontrolky nezhasnú, alebo stlačte tlačidlo **VYPNUTIE** (najmenej na **3 sekundy**).

- **Iba cyklus sušenia:** pomocou otočného ovládača vyberte požadovaný program sušenia podľa vášho textilu. Stlačením tohto tlačidla je možné vybrať stupeň suchosti, ktorý je iný než predvolený (okrem programu na sušenie vlny).

- Ak chcete cyklus zrušiť **počas fázy sušenia**, stlačte toto tlačidlo približne na **3 sekundy**.



UPOZORNENIE:

Po zrušení programu sušenia sa začne fáza chladenia a pred otvorením dvierok počkajte približne 10/20 minút.

- Na konci programu sa na displeji zobrazí nápis "**End**" (Koniec) a svetlo ZAMKNUTÉ DVIERKA zhasne, takže bude možné dvierka otvoriť.

Tlačidlo OBLÚBENÉ

Táto funkcia umožňuje uložiť nastavenia vašich dvoch obľúbených personalizovaných programov, vrátane teploty, otáčok odstreďovania a úrovne znečistenia, aby ste ich mohli rýchlo vyvolať.

Ako uložiť program prvýkrát:

- 1) Zvoľte program a možnosti, ktoré chcete.
- 2) Stlačte tlačidlo **OBLÚBENÉ** a vyberte buď **M1** alebo **M2**. Ak ide o prvý program, ktorý ste uložili, mali by ste vybrať **M1**.
- 3) Podržte prst na tlačidle **OBLÚBENÉ** približne **3 sekundy**, aby sa táto kombinácia uložila vo zvolenej polohe.

Uloženie nového programu, keď sú už uložené programy M1 a M2:

- 1) Nastavte program a možnosti, ktoré chcete.
- 2) Stlačte tlačidlo **OBLÚBENÉ** na približne **3 sekundy**, aby sa táto kombinácia uložila v polohe **M1**. Existujúci program uložený v polohe **M1** sa presunie na pozíciu **M2**.

Spustenie programu, ktorý je už uložený:

- Krátko stlačte tlačidlo **OBLÚBENÉ** (jedenkrát pre **M1**, dvakrát pre **M2**) a stlačte tlačidlo **ŠTART/PAUZA**.

- Po vyvolaní uloženého programu môžete stále zmeniť jeho možnosti a nastavenia stlačením zodpovedajúcich tlačidiel. V tomto prípade sa pridané možnosti neuložia.

Ak nechcete zvoliť uložený program, otočením ovládača programov vyberte iný.

Tlačidlo FUNKCIA PARY

Po výbere programu "**AKTÍVNA PARA**" vyberte jednu z troch rôznych intenzít úpravy parou, ktorá je vhodná pre suché alebo mokré oblečenie, a podľa typu látky:

- Aktívna para pre syntetiku/zmiešané (predvolený výber) na displeji sa zobrazí P1

Tento program je vhodný pre syntetiku a zmiešané oblečenie. Ak sa v prípade mokrého oblečenia (t.j. po praní) po odstreďovaní zvolí uvoľnenie záhybov, suché oblečenie bude mať ideálnu vlhkosť na ľahké žehlenie. Stredný čas.

- Aktívna para pre bavlnu (jedno stlačenie tlačidla) na displeji sa zobrazí P2

Tento program je určený pre bavlnené oblečenie. Ak sa v prípade mokrého oblečenia (t.j. po praní) po odstreďovaní zvolí uvoľnenie záhybov, suché oblečenie bude mať ideálnu vlhkosť na ľahké žehlenie. Stredný čas.

- Osvieženie parou (dve stlačenia tlačidla) na displeji sa zobrazí P3

Vďaka pôsobeniu pary sa oblečenie osvieži a uvoľní sa záhyby. Tento program tvorí začiatková fáza, počas ktorej sa privádza para, a koncová fáza, pri ktorej sa odstráni nadbytočná vlhkosť, aby bolo možné rýchle použitie. Tento cyklus je vhodný pre suché oblečenie.

Táto funkcia je vhodná pre náplň max. do 1,5 kg.

Tlačidlo VÝBER PROGRAMU SUŠENIA

Pomocou tohto tlačidla môžete vybrať jeden z troch dostupných programov sušenia. Stlačením tohto tlačidla sa rozsvieti jedna kontrolka, ktorá bude označovať zvolený program sušenia.

UZAMKNUTIE TLAČIDIEL

- Súčasným stlačením tlačidiel **FUNKCIA PARY** a **ODLOŽENÝ ŠTART** na približne **3 sekundy** môžete uzamknúť tlačidlá na práčke. Takto môžete zabrániť náhodným alebo neželaným zmenám pri náhodnom stlačení tlačidla na displeji počas cyklu.
- Záмок tlačidiel je možné jednoducho zrušiť súčasným stlačením týchto dvoch tlačidiel ešte raz alebo stlačením tlačidla **VYPNUTIE** (najmenej na **3 sekundy**).

Digitálny displej

Prostredníctvom systému ukazovateľov na displeji môžete byť neustále informovaní o stave práčky.

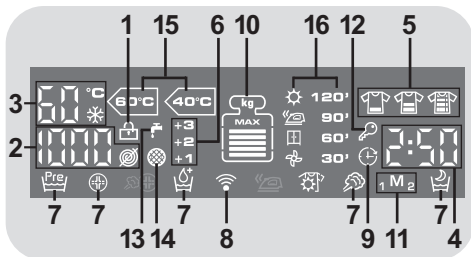

1) KONTROLKA ZAMKNUTÝCH DVIEROK

- Kontrolka svieti, keď sú dvierka úplne zatvorené.

Dvierka zatvorte PRED výberom tlačidla ŠTART/PAUZA.

- Keď stlačíte tlačidlo **ŠTART/PAUZA** na práčke so zatvorenými dvierkami, kontrolka bude chvíľu blikať a potom sa rozsvieti.

Ak dvierka nie sú riadne zatvorené, kontrolka bude blikať približne ďalších 7 sekúnd a potom sa prikaz na spustenie automaticky odstráni. V tomto prípade dvierka riadne zatvorte a stlačte tlačidlo **ŠTART/PAUZA**.

- Pred otvorením dverí počkajte, kým zhasne svetlo **ZAMKNUTÉ DVIERKA**.

2) OTÁČKY ODSTREĎOVANIA

Zobrazuje otáčky odstreďovania zvoleného programu, ktoré je možné zmeniť alebo vynechať pomocou príslušného tlačidla.

☉ otáčky odstreďovania zrušené.

3) TEPLOTA PRANIA

Zobrazuje teplotu prania zvoleného programu, ktorú je možné zmeniť pomocou príslušného tlačidla (ak je to povolené).

❄ studené pranie.

4) TRVANIE CYKLU

- Keď je zvolený program, na displeji sa automaticky zobrazuje trvanie cyklu, ktoré sa môže líšiť, v závislosti od zvolených možností.
- Po spustení programu budete nepretržite informovaní o čase, ktorý zostáva do konca prania.
- Spotrebič vypočíta čas do skončenia zvoleného programu na základe štandardnej náplne a počas cyklu ho spotrebič upraví na čas, ktorý zodpovedá veľkosti a zloženiu náplne.
- Ak je zvolené automatické pranie/sušenie, na konci fázy prania sa na displeji zobrazí čas sušenia zostávajúci do konca.

5) KONTROLKY STUPŇA ZNEČISTENIA

- Po výbere programu bude táto kontrolka automaticky ukazovať úroveň znečistenia nastavenú pre tento program.
- Výberom inej úrovne znečistenia sa rozsvieti príslušná kontrolka.

6) KONTROLKY EXTRA PLÁKANIE

Tieto kontrolky zobrazujú dodatočné plákania zvolené pomocou príslušného tlačidla.

7) KONTROLKY MOŽNOSTÍ

Tieto kontrolky zobrazujú možnosti, ktoré je možné zvoliť pomocou príslušných tlačidiel.

8) Wi-Fi (iba niektoré modely)

- Na modeloch s možnosťou Wi-Fi táto ikona oznamuje, že Wi-Fi systém pracuje.
- Všetky informácie o tejto funkcii a pokyny na jednoduchú konfiguráciu siete Wi-Fi nájdete v časti "**Download**" (Na prevzatie) na stránke <http://simplyfiservice.candy-hoover.com>.

9) KONTROLKA ODLOŽENÝ ŠTART

Bliká po nastavení oneskoreného spustenia.

10) Režim hmotnosti (*funkcia aktívna iba na niektorých programoch*)

- V prípade programov, v ktorých je funkcia "**Režim hmotnosti**" aktívna, spotrebič počas prvých minút vypočíta skutočnú náplň práčky a aktualizuje tieto úrovne na displeji v reálnom čase. Všetky úrovne zobrazované na displeji sú 20% maximálnej kapacity náplne. Po výbere programu sa na displeji zobrazuje maximálna odporúčaná kapacita.
- Počas všetkých fáz prania funkcia "**Režim hmotnosti**" umožňuje monitorovanie informácií o náplni v bubne a počas prvých minút prania:
 - upravuje množstvo potrebnej vody,
 - určuje dĺžku cyklu prania,
 - riadi plákanie podľa typu zvolenej látky, ktorá sa má prať,
 - upravuje rytmus otáčania bubna pre praný typ látky,
 - rozoznáva prítomnosť peny a v prípade potreby zvyšuje množstvo vody počas plákania,
 - upravuje otáčky odstreďovania podľa náplne, čím zabraňuje nevyváženosti.

11) OBLÚBENÉ

Kontrolka ukazuje, že funkcia pamäte je aktívna.

12) KONTROLKA ZÁMKU TLAČIDIEL

Táto kontrolka ukazuje, že tlačidlá sú zamknuté.

13) KONTROLKA ZATVORENIA UZÁVERU

Ukazuje, že práčka nemôže napustiť vodu: odporúča sa vypnúť práčku, skontrolovať, či je vodný uzáver otvorený a tlak vody nie je veľmi nízky.

14) KONTROLKA UPCHATÉHO FILTRA

Ukazuje, že práčka nemôže vypustiť vodu: odporúča sa vypnúť práčku, skontrolovať, či filter nie je upchatý alebo vypúšťacia hadica nie je skrútená alebo poškodená.

15) SVETLÁ ŠTANDARDNÝCH PROGRAMOV PRE BAVLNU (pozri tabuľku programov)

Svetlá sa rozsvietia, keď zvolíte najefektívnejší program z hľadiska spotreby vody a energie na pranie bavlneného oblečenia s bežným stupňom znečistenia.

16) KONTROLKY VÝBER SUŠENIA

Tieto kontrolky zobrazujú stupne suchosti, ktoré je možné zvoliť pomocou príslušného tlačidla:

Automatické programy sušenia



EXTRA SUCHÉ

(Vhodné pre uteráky, župany a objemnú bielizeň).



SUCHÉ NA ŽEHLENIE

(Zanecháva bielizeň pripravenú na žehlenie).



SUCHÉ NA ULOŽENIE

(Pre oblečenie, ktoré sa nemusí žehliť).

Časované programy sušenia

120'
90'
60'
30'

Môžu sa použiť na výber časovaných programov sušenia.

Fáza chladenia



Aktivovaná počas konečného chladenia, posledných 10/20 minút každej fázy sušenia.

ONE Fi EXTRA

Tento spotrebič je vybavený technológiou **ONE Fi EXTRA**, ktorá umožňuje diaľkové ovládanie spotrebiča pomocou aplikácie vďaka funkcii Wi-Fi.

REGISTRÁCIA PRÁČKY (V APLIKÁCII)

- Stiahnite si do svojho zariadenia aplikáciu **Hoover Wizard**.

Aplikácia **Hoover Wizard** je k dispozícii pre zariadenia so systémom Android a iOS, pre tablety aj smartfóny.

Všetky podrobnosti o funkciách **ONE Fi EXTRA** môžete zistiť prezeraním aplikácie v režime **DEMO**.

- Otvorte aplikáciu, vytvorte používateľský profil a zaregistrujte spotrebič podľa pokynov na displeji zariadenia alebo podľa „**Stručnej príručky**“ dodávanej so zariadením.

Ak použijete smartfón Android vybavený technológiou NFC (Near Field Communication), proces registrácie sa zjednoduší (Easy Enrollment); v tomto prípade postupujte podľa pokynov na displeji telefónu a keď vás o to aplikácia požiada, **UMIESTNITE A NECHAJTE HO V BLÍZKOSTI** loga **ONE Fi EXTRA** na ovládacom paneli práčky.



POZNÁMKY:

Smartfón umiestnite tak, aby anténa NFC na jeho zadnej strane zodpovedala polohe loga **ONE Fi EXTRA** na spotrebiči.



Ak polohu antény NFC nepoznáte, smartfónom zľahka pohybujte krúživým pohybom nad logom **ONE Fi EXTRA**, kým aplikácia nepotvrdí pripojenie. Aby bol presun údajov úspešný, je nevyhnutné **POČAS TÝCHTO NIEKOLKÝCH SEKÚND POSTUPU NECHAŤ SMARTFÓN NA OVLÁDACOM PANELI**; správa na zariadení bude informovať o správnom výsledku operácie a oznámi vám, keď bude možné smartfón zobrať preč.

Prenos údajov medzi práčkou a smartfónom môžu ovplyvniť alebo mu môžu zabrániť hrubé obaly alebo kovové nálepky na smartfóne. V prípade potreby ich odstráňte.











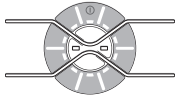

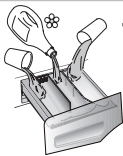
Pri výmene niektorých komponentov smartfónu (napr. zadného krytu, batérie atď.) za neoriginálne môže dôjsť k odstráneniu antény NFC.

AKTIVÁCIA DIALĽKOVÉHO OVLÁDANIA (POMOCOU APLIKÁCIE)

Vždy, keď po zaregistrovaní budete chcieť práčku ovládať diaľkovo prostredníctvom aplikácie, najprv musíte do nej naložiť bielizeň, nasypať čistiaci prostriedok, zatvoriť dvierka a vybrať polohu **ONE Fi EXTRA** na práčke. Od tejto chvíle ju môžete ovládať pomocou príkazov aplikácie.

SK

Tabuľka programov

 PROGRAM		 (MAX.) * (pozri ovládací panel)								 °C (MAX.)			
		6+5kg	8+5kg	9+6kg	10+6kg	10+8kg	11+8kg	12+8kg	13+8kg		2		1
Active Steam 	Aktívna para	1,5	1,5	1,5	1,5	1,5	1,5	1,5	1,5	-			
Mixed All in One 	Zmiešaná All In One ^{2) 4)}	3	4	4,5	5	5	5,5	6	6,5	40°	●	●	
All Delicates 	Všetky jemné ⁴⁾	2	2,5	2,5	2,5	2,5	2,5	3	3	40°	●	●	
All in One 59 Min. 	All In One 59 Min. ⁴⁾	6	8	9	10	10	11	12	13	40°	●	●	
	Plákanie	-	-	-	-	-	-	-	-	-	△	●	
	Vlna a Hodváb	1	2	2	2	2	2	2,5	2,5	30°	●	●	
	Sušenie vlny	1	1	1	1	1	1	1	1	-			
	Bavlna (sušenie)	5	5	6	6	8	8	8	8	-			
	Zmiešaná (sušenie)	3	4	4,5	5	5	5,5	6	6,5	-			
	Bavlna** ^{2) 4)}	6	8	9	10	10	11	12	13	90°	●	●	(●)
14-30-44 Rapid	14'	1	1,5	1,5	1,5	1,5	1,5	2	2	30°	●	●	
	30'	2	2,5	2,5	2,5	2,5	2,5	3	3	30°	●	●	
	44'	3	3,5	3,5	3,5	3,5	3,5	4	4	40°	●	●	
	Odčerpávanie a Odstredenie	-	-	-	-	-	-	-	-	-			
 One Fi Extra	Poloha, ktorú musíte zvoliť, keď chcete aktivovať diaľkové ovládanie prostredníctvom aplikácie (cez Wi-Fi). Prípadne sa po stlačení tlačidla ŠTART/PAUZA na spotrebiči vykoná cyklus „Auto-Hygiene“ (Automatická dezinfekcia), určený na vyčistenie bubna.												

■ Dostupná funkcia pary.

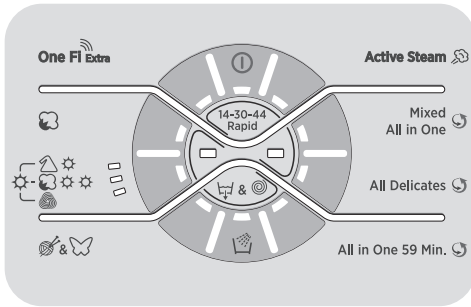

Prečítajte si, prosím, tieto poznámky:

* Maximálna kapacita suchého oblečenia, podľa použitého modelu (pozri ovládací panel).

△ (Len pre modely s priestorom na tekuté pracie prostriedky)

Pokiaľ len niekoľko kusov bielizne vyžaduje ošetrovanie bielením, môžete vykonať odstránenie škvrn v práčke.

Nalejte bielidlo do zásobníka pre tekuté bielidlo, vloženého v komore „2“ zásobníka pracích prostriedkov a nastavte špeciálny program PLÁKANIE.

Po ukončení tejto fázy spotrebič vypnite, pridajte zvyšok bielizne a pokračujte v štandardnom praní s najvhodnejším programom.

● Iba so zvolenou možnosťou PREDPIERANIE (programy s dostupnou možnosťou PREDPIERANIE).

1) Keď sa zvolí program, na displeji sa zobrazí odporúčaná teplota prania, ktorú je možné znížiť (ak je to dovolené) pomocou príslušného tlačidla.

2) Na uvedených programoch môžete upraviť trvanie a intenzitu prania pomocou tlačidla STUPEŇ ZNEČISTENIA.

3) Po výbere programu RÝCHLY na otočnom ovládači bude možné pomocou tlačidla RÝCHLY vybrať jeden z troch dostupných rýchlych programov 14', 30' a 44'.

4) Programy na automatické sušenie.

INFORMÁCIE PRE SKÚŠOBNÉ LABORATÓRIÁ (podľa noriem EN 50229)

Pranie

Použite program ** so zvoleným maximálnym stupňom znečistenia, maximálnymi otáčkami odstreďovania a teplotou 60 °C. Program odporúčaný aj pre test s nižšou teplotou.

Sušenie

Prvé sušenie s hmotnosťou **A kg** (náplň tvoria vankúše a uteráky) s výberom programu na sušenie bavlny (☁☀☀☀) sušenie do skrine (☐).

Druhé sušenie s hmotnosťou **B kg** (náplň tvorí posteľná bielizeň a uteráky) s výberom

programu na sušenie bavlny (☁☀☀☀) sušenie do skrine (☐).

Kapacita (pranie) (kg)	A (kg)	B (kg)
	Prvé sušenie	Druhé sušenie
6	5	1
8	5	3
9	6	3
10	6	4
10	8	2
11	8	3
12	8	4
13	8	5

SK

Výber programov

Na čistenie rôznych typov textílií a rôznych úrovní znečistenia má práčka osobitné programy, ktoré vyhovujú rôznym potrebám pri praní (pozri tabuľku programov).

PRANIE

Aktívna para

Tento exkluzívny program využíva ošetrovanie parou, pomocou ktorého môžete obmedziť a uvoľniť záhyby a dosiahnuť tak jednoduchšie žehlenie pri ideálnej hladine vlhkosti. Pomocou špeciálneho tlačidla je možné vybrať tri rôzne úrovne intenzity prispôsobené pre suché alebo mokré odevy a podobne pre typ látky.

Technológia ALL IN ONE

Práčka je vybavená inovatívnym systémom s vysokotlakovým prúdom, ktorý strieka zmes vody a pracieho prostriedku priamo do náplne. Špeciálny pohyb motora používaný v tejto práčke riadi pohyb bubna počas spúšťania každého programu v spojení s vysokotlakovým prúdom, ktorý strieka zmes pracieho prostriedku do náplne. Tento cyklus zahŕňa niekoľko odstreďovaní, ktoré pomáhajú, aby roztok pracieho prostriedku prenikol do vlákien a aby sa odstránili nečistoty, a zaisťujú najlepšie možné pranie. Systém **ALL IN ONE** sa používa aj počas fáz napúšťania vody, pri ktorých vysokotlakový prúd pomáha kompletne odstrániť zvyšky pracieho prostriedku zachytené v oblečení.

All In One zmiešaný

Tento program umožňuje prať látky rôznych typov a rôzne farby všetky spolu. Otáčavý pohyb bubna a hladina vody sú počas fáz prania a oplachovania optimalizované. Presné odstreďovanie znižuje vytváranie záhybov v látke. Vďaka technológii **ALL IN ONE** je možná optimalizácia kompletného pracieho cyklu.

DÔLEŽITÉ ODPORÚČANIE TÝKAJÚCE SA ÚČINNOSTI PRANIA:

- Nové farebné oblečenie sa musí prať osobitne najmenej 5 alebo 6 praní.

- Niektoré veľké tmavé kusy, napríklad džínsy a uteráky, sa musia vždy prať osobitne.

- Nikdy nemiešajte NESTÁLOFARBENÉ látky.

Všetky jemné

Tento program má skrátený čas otáčania bubna počas cyklu a je osobitne vhodný na pranie jemných textílií. Prací cyklus a oplachovanie sa vykonáva s vysokou hladinou vody, aby sa zaistila najlepšia účinnosť.

All In One 59 Min.

Tento program umožňuje prať zmiešanú bielizeň ako je bavlna, syntetické a zmiešanú látky len za 59 minút, pri plnom naplnení práčky pri teplote 40°C (alebo nižšej). Tento program je vhodný najmä pre mierne znečistenú bielizeň.

Plákanie

Tento program vykoná 3 oplachy prerušené odstreďovaním (ktoré je možné skrátiť alebo vylúčiť pomocou príslušného tlačidla). Používa sa na oplachovanie všetkých typov textilu, napríklad po ručnom praní.

Vlna a Hodváb

Tento program umožňuje šetrný prací cyklus, osobitne vhodný pre odevy z vlny s označením „Machine-Washable“ (Na pranie v práčke) a bielizeň vyrobenú z hodvábu alebo s označením „Wash as Silk“ (Perte ako hodváb) na štítku.

Bavlna

Tento program je vhodný na pranie bežne znečistenej bavlnenej bielizne a je to najefektívnejší program na umývanie bavlnenej bielizne z hľadiska spotreby energie a vody.

Rýchly (14-30-44 Min.)

Cykus prania určený pre malé náplne a mierne znečistenie. S týmto programom sa odporúča znížiť množstvo bežne používaného pracieho prostriedku, aby sa zabránilo plytvaniu. Po výbere programu **RÝCHLY** môžete stlačením tlačidla vybrať jeden z troch dostupných programov.

Odčerpanie a Odstredenie

Tento program vykoná sušenie a maximálne odstredovanie. Odstredovanie je možné odstrániť alebo obmedziť pomocou tlačidla VOLBA OTÁČOK Odstredenia.

SUŠENIE



UPOZORNENIE:

Pred začatím programov sušenia v bubne sa musia z bubna odstrániť dávkovače používané na koncentrované prášky a tekuté pracie prostriedky.

Bubon počas sušiaceho cyklu mení smer, aby sa bielizeň nezamotala a aby bolo sušenie účinnejšie. Počas posledných 10/20 minút sušiaceho cyklu sa používa studený vzduch, aby sa bielizeň čo najmenej pokrčila.

Sušenie vlny

Nízko-teplotný sušiaci program ideálny na sušenie vlneného oblečenia s maximálnou starostlivosťou a jemnosťou, ktorý znižuje odieranie látok a zabraňuje prípadnému plsteniu. Pred sušením sa odporúča prevrátiť oblečenie. Čas závisí od množstva pranej bielizne a otáčok odstredovania zvolených pre pranie. Tento cyklus je vhodný pre malé náplne do 1 kg (3 svetre).



APPAREL CARE

Cyklus pre sušenie vlny tohto spotrebiča bol schválený „The Woolmark Company“ pre sušenie vlneného oblečenia za predpokladu, že produkty môžete prať v pračke v závislosti od pokynov na štítku oblečenia a prehlásenia výrobcu tohto spotrebiča.

Symbol Woolmark je certifikačná známka v mnohých krajinách. M1715

Bavlna (vysoká teplota)

Vysokoteplotný sušiaci program odporúčaný pre bavlnené a ľanové kusy (vždy si pozrite pokyny na bielizni).

Zmiešaná (nízka teplota)

Nízko-teplotný sušiaci program odporúčaný pre syntetické a zmiešané látky (vždy si pozrite pokyny na bielizni).

ONE FI EXTRA



One Fi Extra

Poloha, ktorú musíte zvoliť, keď chcete aktivovať diaľkové ovládanie prostredníctvom aplikácie (cez Wi-Fi). V tomto prípade sa cyklus spustí pomocou príkazov aplikácie.

Prípadne sa po stlačení tlačidla **ŠTART/PAUZA na spotrebiči** vykoná cyklus „Auto-Hygiene“ (**Automatická dezinfekcia**). Pred spustením cyklu „Auto-Hygiene“ (Automatická dezinfekcia) určeného na dezinfekciu bubna, odstránenie zápachov a predĺženie životnosti spotrebiča sa uistite, či v bubne nie je žiadna náplň, a použite značkový čistiaci prostriedok na práčky alebo práškový prací prostriedok.

Na konci cyklu nechajte dvierka práčky otvorené, aby mohol bubon oschnúť. Odporúča sa po každých 50 praniach.

SK

7. CYKLUS SUŠENIA

- Uvedené pokyny sú všeobecné, preto sú potrebné určité skúsenosti na dosiahnutie najlepších výsledkov sušenia.
- Odporúčame voľbu kratšej doby sušenia ako je uvedená, pri prvom použití, aby ste prispôbilibi správny stupeň sušenia.
- Neodporúčame sušiť látky, ktoré sa ľahko strapkajú, ako sú koberce alebo bielizeň s dlhým vlasom, aby ste zabránili upchatiu vzduchových kanálikov.
- Rozdeľte bielizeň podľa nasledujúceho postupu:

- Podľa symbolov sušenia, ktoré sú na štítku bielizne

- Vhodné na sušenie v sušičke.
- Sušenie pri vysokej teplote.
- Sušenie len pri nízkej teplote.
- NESUŠIŤ** v bubnovej sušičke.

Ak bielizeň neobsahuje informačný štítok, musí byť braná ako nevhodná na sušenie.

- Podľa veľkosti a hrúbky

Kedykoľvek je náplň väčšia ako kapacita sušenia, rozdeľte bielizeň podľa hrúbky (napr. uteráky od tenkej spodnej bielizne).







- Podľa typu látky

Bavlna/ľan: uteráky, bavlna jersey, posteľná a stolová bielizeň.

Syntetické: blúzy, košele, pracovné odevy, a pod. z polyesteru alebo polyamidu, ako aj bavlna/syntetická zmiešaná.

- Len suchá odstredená bielizeň.

Správny spôsob sušenia

- Otvorte dvierka.
- Naplňte bielizňou nepresahujúcou maximálnu náplň sušenia uvedenú v tabuľke programov. V prípade veľkých kusov bielizne (napr. prestieradlá) alebo veľmi savých materiálov (napr. uteráky alebo džinsy) znížte množstvo náplne.
- Zatvorte dvierka.
- Aby sa spotrebič zapol, stlačte tlačidlo zvoleného programu aspoň na **1 sekundu**.
- Stlačením tlačidla **VÝBER PROGRAMU SUŠENIA** zvolte najvhodnejší program podľa bielizne.
- Spotrebič môže vykonať nasledujúce typy sušenia:
 - Program sušenia s **Nízkou teplotou** odporúčaný pre vlnené tkaniny ( symbol na ovládacom paneli).
 - Programy sušenia s **Vysokou teplotou** odporúčané pre bavlnu, froté uteráky, ľan, konopné látky, a pod... ( symbol na ovládacom paneli).
 - Program sušenia s **Nízkou teplotou** odporúčaný pre zmiešané látky (syntetické/bavlna) syntetické látky ( symbol na ovládacom paneli).
- Stlačením tlačidla **VÝBER SUŠENIA** zvolte stupeň požadovaného usušenia, máte na výber jeden z 3 automatických programov:
 -  **EXTRA SUCHÉ**
(Vhodné pre uteráky, župany a objemnú bielizeň).
 -  **SUCHÉ NA ŽEHLENIE**
(Zanecháva bielizeň pripravenú na žehlenie).
 -  **SUCHÉ NA ULOŽENIE**
(Pre oblečenie, ktoré sa nemusí žehliť).

- Ak chcete zvoliť **časovaný program sušenia**, stlačte tlačidlo **VOLBA SUŠENIA**, pokým sa nerozsvieti príslušná kontrolka.

Po zvolení programu „sušenie vlny“ nie je možné zvoliť určitý stupeň suchosti odlišný od počiatočného.

- Spotrebič vypočíta potrebný čas na sušenie a požadovanú zvyškovú vlhkosť, podľa bielizne a zvoleného sušenia.
- Skontrolujte, či je otvorený vodovodný ventil a či je správne umiestnená odtoková hadica.

UPOZORNENIE:

Nesuňte oblečenie so špeciálnou výstelkou (napr. deky, prešivané bundy, atď.) a veľmi jemné tkaniny. Ak sa bielizeň nemôže žehliť, sušte menšie množstvo bielizne, aby sa zabránilo pokrčeniu.

- Stlačte tlačidlo **ŠTART/PAUZA** (na displeji sa zobrazí zostávajúci čas sušenia).

Spotrebič vypočíta dobu do konca programu na základe štandardnej náplne, počas cyklu spotrebič upraví čas podľa veľkosti a zloženia náplne.

Počas fázy sušenia bubon zrýchľuje na vyššiu rýchlosť pre rozloženie bielizne a na optimalizáciu výsledku sušenia.

- Kontrolka programu sušenia svieti až do spustenia fázy chladenia a rozsvietenia príslušnej kontrolky.

- Po skončení programu sa na displeji zobrazí nápis "End". Po **5 minútach** spotrebič prejde do pohotovostného režimu (pri určitých modeloch displej zobrazí dva riadky).

- Stlačte na najmenej **3 sekundy** tlačidlo **OFF (VYPNUTIE)** a tým vypnete spotrebič.

- Otvorte dvierka a vyberte bielizeň.

- Zatvorte vodovodný ventil.

ZRUŠENIE PROGRAMU SUŠENIA

- Na zrušenie programu sušenia stlačte a podržte tlačidlo **VOLBA SUŠENIA** na približne **3 sekundy**.

UPOZORNENIE:

Po zrušení programu sušenia sa spustí fáza chladenia a pred otvorením dvierok musíte počkať približne 10/20 minút.

Pre správnu prevádzku spotrebiča odporúčame nepreušovať fázu sušenia, ak to nie je nutné.

8. AUTOMATICKÝ CYKLUS PRANIA/SUŠENIA

Nesmiete prekročiť maximálnu náplň sušenia bielizne uvedenú v tabuľke programov, v opačnom prípade nebudú výsledky sušenia uspokojivé.

- Pranie

- Otvorte zásobník pracích prostriedkov a naplňte správne množstvo.
- Vid' zoznam pracích programov ohľadne látok, ktoré chcete prať (napr. veľmi znečistená bavlna) a zvolte požadovaný program stlačením príslušného tlačidla.
- Prípadne nastavte požadovanú teplotu.
- Stlačte tlačidlo možností (ak je to nutné).
- Skontrolujte, či je otvorený vodovodný ventil a či je správne umiestnená odtoková hadica.

- Sušenie

- Stlačením tlačidla **VÝBER SUŠENIA** zvolte stupeň požadovaného usušenia, máte na výber jeden z 3 automatických programov:

 **EXTRA SUCHÉ**
(Vhodné pre uteráky, župany a objemnú bielizeň).

 **SUCHÉ NA ŽEHLENIE**
(Zanecháva bielizeň pripravenú na žehlenie).

 **SUCHÉ NA ULOŽENIE**
(Pre oblečenie, ktoré sa nemusí žehliť).

Po zvolení programu vlny je k dispozícii iba počiatočný stupeň suchosti.

- Ak chcete zvoliť časovaný program sušenia, stlačte tlačidlo **VOLBA SUŠENIA**, pokým sa nerozsvieti príslušná kontrolka.

- Stlačte tlačidlo **ŠTART/PAUZA**.

- Na konci fázy prania displej zobrazí zostávajúcu dobu sušenia.

- Kontrolka programu sušenia svieti až do spustenia fázy chladenia a rozsvietenia príslušnej kontrolky.

- Po skončení programu sa na displeji zobrazí nápis "End". Po **5 minútach** spotrebič prejde do pohotovostného režimu (u určitých modelov displej zobrazí dva riadky).

- Stlačte na najmenej **3 sekundy** tlačidlo **OFF (VYPNUTIE)** a tým vypnete spotrebič.

- Otvorte dvierka a vyberte bielizeň.

- Zatvorte vodovodný ventil.

ZRUŠENIE PROGRAMU SUŠENIA

- Na zrušenie programu sušenia stlačte a podržte tlačidlo **VOLBA SUŠENIA** na približne **3 sekundy**.



UPOZORNENIE:

Po zrušení programu sušenia sa spustí fáza chladenia a pred otvorením dvierok musíte počkať približne 10/20 minút.

Pre správnu prevádzku spotrebiča odporúčame neprerušovať fázu sušenia, ak to nie je nutné.

9. ODSTRÁNENIE MOŽNÝCH PROBLÉMOV A ZÁRUKA

Ak si myslíte, že vaša práčka nefunguje správne, prečítajte si nižšie uvedenú rýchlu príručku ohľadne praktických rád na odstránenie najbežnejších problémov.

HLÁSENIE PORUCHY

- **Modely s displejom:** chyba je zobrazená číslom so znakom „E“ (príklad: Error 2 = E2)
- **Modely bez displeja:** chyba je zobrazená blikaním každej LED podľa kódu poruchy, s následnou 5 sekundovou pauzou (príklad: Error 2 = dve bliknutia – pauza 5 sekúnd – dve bliknutia – a pod...)

SK

Zobrazená chyba	Možné príčiny a praktické riešenia
E2 (s displejom) 2 bliknutia LED (bez displeja)	Spotrebič nemôže napustiť vodu.
	Skontrolujte, či je otvorený prívod vody.
	Skontrolujte prívodnú hadicu z hľadiska zalomenia alebo pricvaknutia.
	Odtoková hadica nie je v správnej výške (viď kapitolu o inštalácii).
E3 (s displejom) 3 bliknutia LED (bez displeja)	Zatvorte prívodný ventil, odskrutkujte hadicu s filtrom na zadnej strane spotrebiča a skontrolujte, či je filter čistý a nie je zablokovaný.
	Skontrolujte filter, či nie je upchatý, alebo či v priestore filtra nie sú cudzie predmety, ktoré by mohli brániť riadnemu prietoku vody.
	Práčka nevypúšťa vodu.
	Skontrolujte filter, či nie je upchatý, alebo či v priestore filtra nie sú cudzie predmety, ktoré by mohli brániť riadnemu prietoku vody.
E4 (s displejom) 4 bliknutia LED (bez displeja)	Skontrolujte, či nie je odtoková hadica zalomená alebo pricvaknutá.
	Skontrolujte, či nie je upchatý odtokový systém domácnosti a či voda voľne odteká. Skúste vypustiť vodu do výlevky.
	Veľmi veľa peny a/alebo vody.
E7 (s displejom) 7 bliknutia LED (bez displeja)	Skontrolujte, či ste nepridali nadmerné množstvo pracieho prostriedku alebo prostriedok nevhodný pre práčky.
	Problém s dvierkami.
Akýkoľvek iný kód	Skontrolujte, či sú dvierka správne zatvorené. Skontrolujte, či bielizeň nebráni v zatvorení dvierok.
	Ak sú dvierka blokované, spotrebič vypnite a odpojte od elektrickej siete, počkajte 2-3 minúty a otvorte dvierka.
	Spotrebič vypnite a odpojte od elektrickej siete, chvíľu počkajte. Spotrebič zapnite a spustíte program. Ak sa porucha opäť objaví, kontaktujte autorizované servisné stredisko.

INÉ PROBLÉMY

Problém	Možná príčina a praktické riešenia
Pračka nefunguje/nespustí sa	Skontrolujte, či je spotrebič pripojený k funkčnej sieťovej zásuvke.
	Skontrolujte, či je zapnutá.
	Pomocou iného spotrebiča skontrolujte, či je elektrická zásuvka funkčná.
	Nie sú správne zatvorené dvierka: otvorte a opäť zatvorte.
	Skontrolujte zvolený program a či je stlačené tlačidlo štart.
	Skontrolujte, či práčka nie je v režime pauzy.
Voda na podlahe alebo v blízkosti spotrebiča	Môže to byť spôsobené netesnosťou medzi prívodným ventilom a hadicou; v takom prípade vymeňte tesnenie a dotiahnite hadicu a ventil.
	Skontrolujte, či je filter správne zatvorený.
Pračka neodstreduje	Z dôvodu nevhodného rozdelenia bielizne môže práčka: <ul style="list-style-type: none"> • Pokúšať sa o vyvázenie bielizne, predĺžením doby odstredenia. • Znížiť rýchlosť odstredenia pre zníženie vibrácií a hluku. • Vylúčiť odstredenie na ochranu spotrebiča. Uistite sa, či je bielizeň vyvážená. Ak nie, usporiadajte ho a reštartujte program.
	Môže to byť z dôvodu, že nie je úplne odčerpaná voda: počkajte niekoľko minút. Ak problém trvá, vid' časť Error 3.
	Niektoré modely sú vybavené funkciou „bez odstredenia“: skontrolujte, či nie je zapnutá.
	Skontrolujte možnosti nastavenia, ktoré môžu vylúčiť odstredenie.
	Použitie nadmerného množstva pracieho prostriedku môže mať vplyv na spustenie odstredenia.
	Práčka nie je vyvážená: v prípade potreby nastavte pomocou nastaviteľných nožičiek podľa príslušnej kapitoly.
Silné vibrácie/hluk počas odstredovania	Skontrolujte, či sú odstránené prepravné skrutky, gumové vložky a podložky.
	Skontrolujte, či sa v bubne nenachádzajú cudzie predmety (mince, háčiky, gombíky a pod...).

Štandardná záruka výrobcu sa vzťahuje na elektrické alebo mechanické poruchy výrobku zo strany výrobcu. Ak je porucha spôsobená faktormi mimo výrobku, nesprávnym použitím alebo nedodržaním pokynov v návode, výrobca nenesie zodpovednosť a za opravy môže byť účtovaný poplatok.

Použitie ekologických pracích prostriedkov bez fosfátov môže spôsobiť nasledujúce:

- **tmavšia voda z plákania:** je to z dôvodu potlačenia zeolitov, ktoré nemajú negatívny vplyv na účinok plákania.
- **biely prášok (zeolit) na bielizni na konci prania:** je to normálne, prášok nebol absorbovaný látkou a nezmení jej farbu.
- **pena vo vode v poslednom plákaní:** neindikuje to nevyhnutne zlé plákanie.
- **bohatá pena:** toto je často z dôvodu aniónovej aktívnej povrchovej látky v prípade prostriedkov, ktoré je možné ťažko odstrániť z bielizne. V takom prípade nepúšťajte opakované plákanie na odstránenie tohto efektu: nepomôže to.

Ak problém trvá, ihneď kontaktujte autorizované servisné stredisko.

Dôrazne odporúčame používať originálne náhradné diely, ktoré zakúpíte vo vašom servisnom stredisku.

Záruka

Na výrobok sa vzťahuje záruka podľa podmienok uvedených na certifikáte dodanom s výrobkom. Záručný certifikát musí byť kompletne vyplnený. Uschovajte si ho na bezpečnom mieste pre prípad požiadavky autorizovaného servisného strediska.

SK

Umiestnením značky  na produkt deklaruje na vlastnú zodpovednosť zhodu so všetkými požiadavkami EÚ týkajúcimi sa bezpečnosti, zdravia a životného prostredia, ktoré sú zakotvené v legislatíve a týkajú sa daného produktu.

Výrobca nenesie žiadnu zodpovednosť za tlačové chyby v návode dodanom so spotrebičom. Tiež si vyhradzuje právo na akékoľvek zmeny užitočné pre tento výrobok bez zmeny jeho základných vlastností.

